朝鮮日報

今日本紙二十面

發行人 編輯人 安在鴻
印刷人 朴昌根

京城府堅志洞 朝鮮日報社

代表電話番號(光)二三○○番

社說

再覺醒과 再認識
―一九三二新協同의 길에!

陰慘과 憂愁와 緊張과 反撥로서 엄청나게 不利한 情勢의 속에 彷徨하며 또 跳進하든 지난해 一年이 우리의 뒤에서 特別히 數多한 未解決의 問題를 등뒤에 남은채로 一九三二年의 途程이 必然의 거름으로 우리의 아페 닥쳐왓나 해마다의 回顧에는 만흔 悔恨의 材料도 잇겟지만 剝削을 떠올르지안는 時間의 흐름은 終息을 許치안는 歷史의 行進은 우리들로 悔恨의 感傷에 耽溺시키지 안코 一氣直進의 邁往하게 時代와 情勢를 全面에서 認識하면서 當爲의 至上命令에서 必然의 絕對途程에 邁進치안흘수박게업는 것이다 一九三二年의 마지는 依然히 變함이 업는 이 態度로서일 것이다 新年의 初祝을 가지지 못하는 우리들의 年頭感은 집품도 슬품도 催愉도 慾望도 아모것으로도 아니오 오즉 滿幅鬪志를 우리들의 血管속에 벅채우면서 受難者로서의 新試鍊 再試鍊 및 複試鍊의 刀山劍水를 展開된 그대로 지나넘어가자는 것이다 그리하야 우리들 自身에서 輕忽한 過誤를 相互淸算하면서의 再覺醒 및 再認識으로서 이 未曾有한 重大한 날의 자못 悠久한 前夜를 警備하며 지내자는 것이나

二

都市의 勞働者 農村의 小作者 租稅의 滯納者 授業料의 未納者가 한꼬모다 同一한 時間을 過程하고 大衆의 立稱을 押或은 中小地主層의 水組紛糾와 多人數를 主人公으로 하는 某某事件의 勃興等等과 新地方制度를 機緣으로 하는 各色으로 로웅죽이는 各層各界의 사람들은 現下朝鮮의 社會的 歷史的 的面面相을 形成하고잇고 그리고 幾多한 失職 失業의 波濤의 大衆과 또는 侵凌威嚇의 災難미테 떠으는 滿洲百萬의 移住同胞와는 한가지로 現代朝鮮人의 生存鬪爭의 質과 量을 構成하는 것이다 그리하야 그 自身들이 가지는 集約될 수 잇는 力量의 總和와 그 表現의 가장 合致한 手段과 그의 總體的 相對者와의 具體實踐的인 關係와 또는 그들의 全體를 싸고 또는 全國際情勢의 漸層的 展開는 合하여서 우리들의 受難의 솜엥에서의 生長하는 生存運動을 條件짓는 것이다 그러나 그것은 全然 墮落的인 離脫 腐敗의 諸勢力을 監視 誘引 및 排除하면서 現實日常의 諸情勢 一그 直接當面한 諸利害에서 그 具體實踐的인 擁護 및 抗爭의 運動이 그의 左翼과 中正인 各派와의 손에서 對立인양 其實은 同志的 또는 政衆的의 堅實한 協同의 實을 把握하는 途에서만 朝鮮人으로서의 總體的 生長 昂揚 및 飛躍의 諸段階를 强固하게 過程하는 收穫으로 될것이다 昨今數年分裂 沮害 猜疑 陷擠의 渦中에서 混亂沈滯 挫折角立의 狀態에 빠진 朝鮮의 社會는 그의 意識한 各自의 統一에 依해서의 結局은 民族人으로서의 再覺醒과 現實特殊情勢의 再認識으로서 그 團熟한 老成味를 加한 意義의 再協同을 結成함을 要하는 것이다 一九三二年의 時日은 이것의 實踐途程을 우리에게 要한다

三

甚大한 農業恐慌에다 그 基潮는 現下의 世界的 大恐慌은 朝鮮에 잇서 尤甚한 狀態에 빠저 잇고 反動의 高潮는 서는 依然한 强勢를 나타내이어 이도 또한 東方의 動國民 사이에 그 强大的인 本色을 들어내이고 잇다 그러나 現下情勢의 顯著한 特徵인 世界資本主義의 第三期的 危機와 沒落過程에 다다렷다는 帝國主義 그것은 漫然한 또 單純한 信念의 아페와 또는 非政治的인 直情의 行進의 아페 直線的인 降系를 하는 것이라고 天翼한 預期만을 할수 업다 그 征服의 實踐途程에 잇서는 歷史家가 百年間의 大勢를 因果的인 한 마디 말로 結論짓는 原則의 世界는 아니오 曲折變化가 오즉 現實에 卽해서의 先驅者的 策應을 要當케 하는 데에만 잇는 것이다 그럼으로 各方面의 사람들이 그 自身의 階級的 或은 政治的 處地에서 獨自的인 最善한 行動을 斷行하면서 朝鮮人이 現下 朝鮮에 잇서 이고 잇는 歷史的 地理的 國際的 및 經濟的 社會的 共同의 紐帶에서 歸一集中的인 民族的 利害의 統制에서 合致되어야 할것이다 吾人은 모든 階級的 機能의 進退屈曲이 만흔 民族으로서의 覺醒向上史에 결처서 그 進退屈曲을 行進하는 것이오 數千年來 淸純되지 아니 및 純化의 길을 統一에서 昂揚되는 途程에서 오히려 全體한 國民的 戰線의 우에서 因緣 기픈 半島와 그의 隣接大陸의 우에 新時代를 開始하면서의 粒粒辛苦의 生活의 根據를 잡어야 할 것이요 그리고 바야흐로 激化하는 國際環境의 際會에서 久遠의 政策을 確持하면서의 現實에 卽하는 多難統制의 步武를 내여드되어야 할것이다 一九三二年의 途程은 障礙만흔 情勢에서 더욱히 우리들의 意識的인 新協同을 準備하은 示唆 및 强要하고 잇다 이와 가른 覺醒見解 및 意識의 미테에 新一年을 掌握하자!

多門師團部隊가 盤山南方을 進擊

【大石橋卅日發電通至急報】 日軍偵察機가 齎來한 情報에 依하면 多門師團長은 師團司令部를 列車하고 三十日午前十一時盤山南方一里地點을 進軍하니다 그리고 溝幇子、錦州間의 中軍列車는 一時에 應戰中이다

日本軍이 猛擊 打虎山을 占領
到處에서 遭遇激戰코 中軍은 西北에 退却

【奉天三十日發電通至急報】 打虎山은 午後三時 嘉村旅團에 依하야 完全히 占領되엿다(午後七時半着)

【奉天三十日發電通至急報】 卅日暁白旗堡占領의 目的으로 行動을 開始한 北寧線上의 日軍○○前進旅團은 步騎各○○中隊로 成한 前衛部隊와 聯絡을 取하면서 主力인 日裝甲列車隊는 北寧線上을, 又自動車部隊는 此西方側에 添加하여 急速度의 進擊을 開始하고 兩部隊가 倂進하여 新民府를 出發하여 到處에서 中軍은 猛射를 試하엿스나 此에 應戰하면서 白旗堡東方一키로地點에서 優勢한 五百名과 遭遇하여 敵戰三十分後에 擊退하엿다 그後中軍主力은 西北方에 退却을 開始코 午前八時五十分中軍裝甲列車는 繞陽河附近外지 退却하엿다 嘉村旅團은 더욱 追擊하여 午前八時五十分完全히 白旗堡를 占領하여 繼續嘉村旅團長은 玆에 全軍을 集中하고다시 十一時打虎山에 向해 前進을 開始햇다

溝幇도 占領 錦州에서 十七里

(奉天卅日發 電通至急報) 多門師團의 先鋒部隊는 今日午後五時 溝幇子를 占領하고 入城하엿다

【天津卅日發至急電報聯合】 溝幇子는 今日中에 陷落할터인바 錦州는 겨우 十七里距離에 不過하며 第二十二旅步兵第十三團은 後方警備次로 關內에 移動하엿다

耿繼周軍을 攻擊 柳河溝까지 陷落
日軍追擊依然繼續

【新民府三十日發電通】 嘉村旅團의 先發部隊는 激戰後今朝八時柳河溝를 占領하고 다시 白旗堡에 突入하고 奉天에서 飛來한 飛行機○臺는 九時半부터 地上部隊와 聯絡을 取하야 中軍의 裝甲列車를 空中에서 攻擊하고 日本騎兵의 一部隊는 白旗堡의 後方에 迴追하야 中軍의 後方을 遮斷하엿다

【新民府三十日發電通至急報】 耿繼周의 義勇軍과 別動隊는 白旗堡方面의 戰鬪에서 一部는 北方에 逃走하엿스나 一部는 今夕에 柳河溝北方에 集結하고 目下鐵道線路를 破壞하고 日軍의 後方을 攪亂하려고 警戒中이라는 報에 日本中島少佐의 引率한 山野砲○隊及騎山步兵○隊는 今夕五時同方面에 急去하엿다

天皇陛下 宮中에서
四方拜의 御儀

【東京電】 天皇陛下에서는 元旦早朝賢所神嘉殿南庭에 出御하사 四方拜의 御儀를 맛치신後 午前十時부터 正殿에서 皇族殿下以下內外使臣의 拜賀를 바드옵신다

錦州軍撤退時에 追擊中止要請
張氏가 日公使에게

【北平三十日發電通】 學良氏는 本日正午日本公使館에 使者를 派遣하여 錦州軍이 總撤退를 함에 當하여

一、撤退軍을 追擊하지 안흘것
一、錦州軍의 撤退後臨時日本軍이 同地에 侵入하지 말것
一、山海關以西에서는 撤退를 阻止하는 行動을 取치 안흘것

等의 條件을 提出하고 日本政府에 傳達하기를 請하엿다

張學良氏가 突然히 錦州全軍撤退命令
一部는 關內撤退開始

【北平卅日發電通至急報】 張學良氏는 卅日午後八時錦州全軍에 對하야 關內總撤退의 命令을 發하엿다 (卅日午後十時五十八分着)

【山海關三十日發電通】 錦州軍은 關內撤退를 開始하기로 決定하고 先隊第十二旅約五千名은 三十日午前一時二時五時의 三回에 亘하야 錦州에서 連續的으로 出發하엿는데 第一列車는 今曉一時山海關을 通過하야 天津方面에 向하엿다

【山海關三十日發電通】 錦州軍의 關內撤退開始에 依하야 山海關은 俄然緊張을 呈하고 中國市街의 第九族는 昨夜六時부터 戒嚴令이 發布되여 市中에 配備되엿다 日本鐵道監視兵은 平常과 如히 少人數로 山海關驛을 警戒하는 中이다

老北風軍再活動
日陸空軍進擊開始

【海城卅日發電通至急報】 牛莊을 中心으로 各地에 散在한 老北風의 中軍은 其後漸漸그 數를 增加하야 昨日來大海城、湯崗子、鞍山附近의 滿鐵線襲擊의 計劃으로 行動을 開始하엿다 그로 因하야 滿鐵線은 危險、略하여 日本軍은 俄然緊張하야 今早朝부터 此의 討伐을 하려고 大石橋、鐵山各守備隊는 ○○野砲隊와 聯絡하야 ○○同

注目되는 馮氏態度
學良氏討伐計劃說
蔣氏再出馬도 慫慂

【天津…電報聯合】 馮玉祥氏는 滿洲에서 蹶起할 張學良氏와의 秘密會見時近日張學良軍討伐計劃을 세우고 津浦線에서 擔當할 英氏指揮의 聯合軍을 進軍시켜 天津附近에 잇는 錦州勤部隊의 兵營을 機會로 山西、西北軍과 呼應하여 平津地盤을 奪取하리라 한다

【南京三十日發電報聯合】 馮玉祥氏는 鄒魯氏同伴今朝九時發列車로 上海에 向햇다 同地에서 蔣介石의 再出馬를 慫慂하기 爲해 奉化에 赴하리라고 한다

【天津卅日發電報聯合】 馮玉祥氏는 在外人에게 對하야 아래와 가티 말하엿다 張學良氏가 眞一錦州를 撤棄하고 滿洲를 奪回하지 못하며 日本軍에게 抵抗할 意思가 업슴에 에는 내가 代身하야 東三省을 奪回하고 日本軍을 討伐하겟다

日本中島聯隊가 石獅子를 突破

【新民府卅日發電通】 午前八時三十分日本中島聯隊陸路部隊의 先頭는 石獅子의 日軍陣地를 突破하고 繼續하야 前進中이다

中央援軍要請
河北省政務會가

【天津卅日發電報聯合】 河北政務委員會는 本日協議의 結果河南政府에 對하여서 急速히 中央援兵出願을 要請햇다

旗艦球磨

【青島卅日發電報聯合】 秦皇島方面의 形勢가 切迫함으로 青島港에 잇든 旗艦球磨는 今日午前十時秦皇島方面에 急航하엿다

唐山에 英軍配備
自國權益擁護次로

【天津卅日發電通】 當地英軍은 錦州軍撤退에 伴하여 唐山方面의 同國의 權益擁護次로 一月二日唐山에 配兵키로되여 今日午後北寧線鐵路局에 對하여 列車準備를 申請햇다

二百負傷中軍
北平으로 輸送

【天津卅日發電報聯合】 廿八日來盤山方面日中軍의 衝突로 負傷한 中軍二百餘名을 廿九日天津通過北平에 輸送하엿다

砂糖消費稅
朝鮮서도 輕減

十二月二十八日附制令第十九號로서 砂糖消費稅令中一部가 改正되엿는데 右는 日本의 砂糖消費稅의 輕減에 順應하야 朝鮮에서도 砂糖消費稅의 輕減할 必要가 生한 外에 ……도 다

이제 改正의 主要點에 對하야 보면

一、砂糖은 色相이 最下位의 것(下級品)에 對하야 一割을 輕減하고 色相이 上昇할수록 輕減率을 적게하며 色相最上位의 것(上級品)에 對하야 五分의 輕減을 하얏다

二、糖蜜及糖水에 對하야는 二割乃至七分의 輕減을 하얏다

三、이 改正令은 昭和七年一月一日부터 施行할것이나 改正令施行前消費稅의 徵收를 畢한 物品等에 對하야서는 舊稅率에 依하야 課稅할것이다

日本銀行券 十三億圓臺
貸付도 十億突破
廿九日現在

【東京廿九日電報聯合】 二十九日에 締切된 日本銀行帳面末에 依하면 年末決濟資金自他用拂加에 依하야 兌換券發行高는 五千八百二十三萬二千圓이 增加하야 十三億圓臺를 突破하고 十三億四百十八萬六千圓 貸出高도 三千八百七十萬五千圓을 激增하야 十億圓臺를 突破하야 十三億四千四百五十九萬三千圓으로 昭和三年五月以來의 最高記錄을 現하엿다

葡國兌換停止

【리스본三十日發電報聯合】 葡萄牙政府는 明春四月三十日까지 金兌換을 停止할 旨의 緊急令을 公布하는 同時에 爲替管理를 實施하야 一磅一一○에스쿠도의 比로 政府紙幣와 同敎[illegible] 로되엇다 한다

歲末財界平穩
各地가 모다 異狀업다

歲末金融은 大體平靜하야 各地共히 越年에 異狀이 업는 듯하다 鮮銀券은 二十一日의 一億七百三十九萬圓을 最高로 其後漸次收縮되어 二十九日一億五百萬圓이 되엿고 卅一日도 이 程度일 것인데 限外發行도 二千萬圓臺이오 各銀行共히 手形決濟도 잘되고 新規貸出도 만치 안은 模樣이라 한다

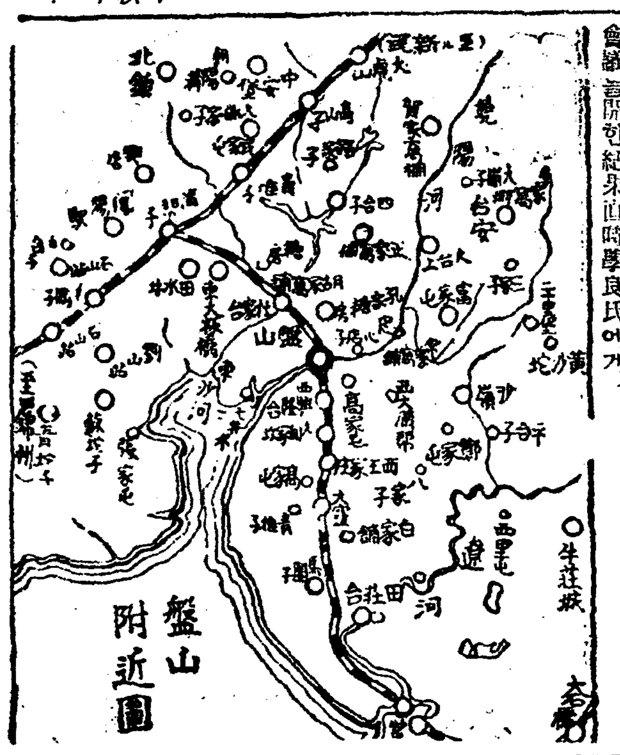

張軍關內撤兵說로 南京政府極度狼狽
緊急會열고 死守電命

【南京卅日發電通】 今朝一時부터 張學良氏軍이 關內撤兵한다는 報가 當地에 達하여 政府要人은 極度로 狼狽中이다 新政府는 아즉 正式成立하지 못하고 責任者가 업서 中央常務委員은 正午부터 緊急會議를 開한 結果直時學良氏에게 錦州死守를 電命하는 同時撤退顚末報告를 命하엿다 多數要人은 다시금 學良氏의 無能을 憤慨하고 山西軍增援說이 有力化하여 目下蔣介石氏와 閻錫山氏의 意見을 照會中이다

兩取合同 正式認可
一日附四日交付로

京仁兩取의 合同은 遞信內閣以來兩取當局은 書類의 作製其他에 努力中으로 一月一日正式認可를 與하게 되엿는데 支配人과 小杉京取社長은 一日에 許可狀을 受할것으로 보고잇다 一日附로 四日에 交付될지도 모른다

鮮銀本店貸出
二千三百萬圓臺

鮮銀本店貸出은 歲晩二千三百萬圓인데 古田支配人談에 依하면 借入申込은 豫想가티 만치 안타 한다

人事消息

▲今井田政務總監 三十一日午前九時十分釜山發午後七時京城着臨任

八面鋒

○새해는 원숭이해—원숭이는 흉내를 잘낸나

○사람이 흉내를 잘내면 「원숭이」라는 別名을 듯거니와 非實에 잇서 模倣은 創作만 못하다

○그렇다고 조흔 模倣까지 낫주가는 것은 아니지만 「外化」로 시달닌 우리는 自力업는 模倣에 진저리친다

○模倣보다 獨創! 새해 八面鋒子의 한개의 口節이다

謹賀新年

一月元旦

朝鮮日報社
社員一同
支分局員一同

謹賀新年

京城市內禮智洞百七十九番地
淸心藥 天一靈神丸 本舖 天一藥房
電話光化門 七五九 二○五○番
振替京城 三○七七番

勞農露西亞 石油專賣業
勞農露西亞 揮發油專賣業
勞農露西亞政府通商代表部指定運輸業
勞農露西亞海陸物產委托販賣業
高麗國際貿易合資會社
本店 京城府南大門通齊藤ビール
電話本局長一三五五番
振替京城一一九二四番
社長 李壽穆
支店 元山府仲町二丁目十二番地
電話元山三四九番

京城鍾路二丁目
東亞婦人商會

Columbia
京城府長谷川町一一一
콜럼비아蓄音器株式會社
株式會社日本蓄音器商會
京城支店
180694

京城
李圭大

蓬萊町三丁目二一○番地
京一商工株式會社
社長 文在喆
專務 鄭泰述
支配人 金容吉
電本八○七番

未曾有의『弗』時代直面 民衆生活大動搖

一般物價高騰된갑低落 金輪再禁後新春市況

금수출재금지(金輸出再禁止)! 작년십이월십삼일정우회내각(政友會內閣)이들어안즈며던진이거란 탄(彈)은일반의향을 어엇다 그러고 오히려 새해에들어가서각하면 그영향은점점농후하게될모양이다 즉 한번금재금의령(令)이내리자 나날이떠러지는위체(爲替)시세는사십불(弗)대로 떠러지고작금에는삼십칠불로관동대진재(關東大災) 때보다도 더떠러진미증유의저가(低價)로 뵈나고잇다 다시말하면 일본돈 백원은종래보다 약이할오분이상떠러져 종래의백원은칠십멋원으로밧게쓰워지지안는다는 현상에이르럿나니딸아서 일반물가(物價)는 일이할내지삼사할식올라갈일반의경제생활에더욱불안을 이르키고이케 그간의변동과 금후의전망을대강긔록하면아래와갓다

올러가는黃金價 一쳐一割以上高

금수출재금지로날미암아 그중귀하게되는것은금이다 딸아서일반물가를지배하는것도금시세일것이고 일본돈갑이떠러질수록올라갈것도금일것이다 딸아서물가중에 금갑이제일먼저올르게되는데 그간의시세변동을보면 재금지전에정칭시내에서한돈중(一匁)에 오원삼십전이든것이 네번이뛰여올나서삼십일일시세로오원팔십오전에 매매되고잇스며 앞흐로도더욱올을형세이다 또이에딸아은(銀)갑도십전하든것이 십삼전으로뛰여올낫다

正租價高騰하되 貧窮은今昔一樣

우선쌀갑이올랏다 작년조선과 일본이 종래에업는 대풍락으로쌀이먹고남아 돌아갈만큼 창고에만 더만히들어가잇고 되엿다는사실(사실은 부자의 빈민은역시그대로궁하지만)과세계적대공황(恐慌)의여파로조선의쌀갑 기미(期米)가최저십삼원니로떠러지며 정조(正租)가한근에삼전(三錢)대로내려갓섯다 그러고금년가을에수확의감수로다소쌀갑이올르기시작하야 금재금지전십이월초순인천긔미가십칠원대이러이엇든것이 년말에는긔미가십삼원대에정조가 오전륙칠리대에까지올낫다 이것도역시금재금지의영향이라하잇다 그러타면빈농에서 헤매이든농촌은 퍽활기를띄게될것가트나 그실은 먹고쓰고도남은쌀을 창고에가득히 싸어두고쌀갑이올르기만 기다리든대지주들은 이쌔에폭리를어들수잇스나 농촌의대다수를점령하는 빈민들은이미 농사지어든쌀은거의 딸아서빗을십고 금후보는사긔의협한 퓸삭으로만흔쌀을되로 빗싼갑에사먹게되는 농민에게는 곱배기손해를 보게된다는 괴현상이생긴다

正貨準備업는 紙幣發行多額

금수출재금지는 이번의직접원인은 여러가지리유도 만치만은 무엇보다도 정화(正貨)가 만히 외국으로 류출된까닭이 이에 딸아 정화가적어지면 지폐(紙幣) 도당연히적어지어가할것이나 여러번이나 정화준비이상의 액수를 발행하야 일반경제계의 금융을조절하게되어잇다 그런데 이동안의 정화와통화의 비례를 보면십이월 [illegible]일현재가 일본은행(日銀)의태환권(兌換券)이

發行高	一〇二九百萬圓
正貨準備	五二八百萬圓
限外發行	三八一百萬圓

이든것이 재금지후 십이월십팔일현재는

發行高	一、二四五百萬圓
正貨準備	四六九百萬圓
銀行發行	六五六百萬圓

으로 정화준비업는 지폐가대단히늘엇다 또조선은행 발행고도 십이월십팔일인 태환권 『지폐』발행고가팔천구백만원내외이든것이 일억구백만원대로늘엇다

[right column, continued] 래와가치말한다 방금도 원산지나 도매상에서 는약이할식 모나올른 관계로 경성서도 퍽긴장하야 다소올르는 긔세를뵈이고 잇스나아직도올른것이 그리업고 봄물건부터는정녕이할가량식올을 것임니다 전번에영국(英國)에서금본위정지를할때에영국품 을약이할가량식게사게되엿섯 는데이번은일본이이모양되면 서되도이할올르게되엿습니다

日用百貨와學用品 時勢刻刻으로變動

포목、백화、학용품、유긔등속 都賣商도處分躊躇

그러면그간의 시장의 일용품물가변동에대하야 화신백화점(和信百貨店)에서는 아래와가치말한다

일반적으로도 일할내지 이할가량올은것이잇고압흐로는물론이할이상올을것은사실이다 그런데 그동안처음올닌것은 금새금긔 가을에만히 사들엿든것이고또 일반손님의 편의를보기위하야 사들엿든물건은 특별한것외에는 대개그대로팝니다 그것은 여긔뿐아니라 조선인시가는대개 그럴것이고 본정방면에는 올린것도만은모양입니다 품목별로보면

포목 포목등속은 면사로시세가 이외오는가량 올은관로 광목에는 한필에륙원가량하든것이 륙원오십전으로 인조사등속은 한마에삼십전이던 것이 삼십오전 오리로 올랏고

일반 잡화는 미리사드린물건임으로재고품(在庫品)도힘잇게 손님의편의도봅겸 급격히 올릴수도 업는 형세임으로 현재는 대개그전의정가대로팔고 잇스나 봄물건은 이할이상 오른모양이고 신년에가서도 다소올을것이 잇슬뜻합니다 그러나 아직시세가 각각으로 동요되는 중임으로 멋할이 올릿다고 단정할수업습니다

학용품등 현재로도조희갑이 일이할가량 올랏슴으로 이케부터 올을것인데신학긔에쓸것은 이할가량 올을것입니다 그중에 최근와국품가튼것은백금도올른 [illegible] 커하고잇는터임니다

유긔등속 일반금속이올으면서 반상긔가 한량중륙권오리가칠권으로 대야류는칠권오리가 팔권으로 올랏습니다

식료품등 사탕은아직올으지는안엇고 그중에올은것은양주(洋酒)가약이할륙탓습니다

고말한다 백화점에서도 봄물건을 사들일시긔를압두고 대단히신경을 날카롭히하고 잇는모양이다

羅紗와洋服 봄부터二割高

市民經濟에또打擊

근래에양복은 통상복으로 되며잇서넘니 수용되고 잇는데이역 시시세의큰 변동이잇다 소래환양복점(台換洋服店)에서는아

市內五署留置場서 過歲客一百餘名

차듸찬마루방에서설을쇠어 大部分司法被疑者

캄캄한류치장안에서 공포와 불안으로써 제석(除夕)의 밤을새이게되는 사람은 경성시내에얼마나되는가 삼십일현재 경성시내각경찰서의 류치인원은 모다일백이십팔명인데 종로 동대문서의 삼십삼명이 제일만코 경찰부에는 다행히 지난번고등계사건이못난뒤 한명의 류치자도업다 그리고 그들의 죄명들로보면 가지각색인중에도 절도가제일만코 살인방화등이 잇스며사상관계에는 이삼명이오 그밧게공연한일에붓들이엇다가일년에한번밧게업는 제석을 이곳서지나고 행복스럽다는 신년도암흑한이곳에 처참하게 맛게되엿다 그리고이만흔 류치인중에룡산서에는 한명의 녀자가류치장안에 옹송그리고안저서 새해를불안하게맛고 잇섯는데 지금각서별로 류치인원의 수효를보면다음과갓다

▲東大門署 三十名
▲龍山署 二十一名
▲警察部 無
▲西大門署 [illegible]名
▲鍾路署 [illegible]名

留置場過歲客 平壤에卅七名

【平壤】 평양경찰서류치장에서과세하는사람은 삼십칠명이라는데 그중에는 녀자네명이잇다한다

道廳에殺到 代表六十名

堤防工事負擔過重으로 休日로無聊히解散

【咸興】 함주군천서면(咸州郡川西面)원흥리원상리신덕리홍남리(元上里元興里新德里興南里)주민대표륙십여명은지난이십팔일 오후세시에 함남도청(咸南道廳)에쇄도하야도간부를면회하라하엿스나 맛침 사무를보지안는날 이엇슴으로 부득이그대로 도라갓다는데 그내용은현재 개축공사를하고잇는 성천강(成川江)제방공사의공사비부담이 넘우나과중함으로 그대로도모지불수업다는사실을발하라함이엇섯다한다

徐炳河氏釋放

【高原】 지난삼십일에고원경찰에검거되엿던 본보고원지국장서병하(徐炳河)씨는고원농민조합집행위원장(高原農組執行委員長)이엇던관계로경성에서 함북에 출장하엿다가 고향인고원에서 검속되여 사십구일동안

和泉町大火 損害一萬餘圓

◇작일오후일곱시경에 一棟三戸를全燒

부내화천정(和泉町) 이백칠번지 담배장사 림한수(林漢洙)의 집에서 삼일 오후칠시삼십분 불이나서 일동사호를태우고 동팔시이십분에 진화하엿다는바 피해는일만삼천오백원이라한다

盧任元氏出監

【大邱】 경북ㄱ당사건으로삼년동안 대구형무소에서 복역중이든로임원(盧任元)씨는지난이십구일에 형긔가 만료되여 려동지와 친족의 환영속에출감되여 동일오후오시 고향인합천(陜川)을향하야출발하엿다 고한다

湯川結社事件 四名을또釋放

【咸興】 홍천군도일교회(咸川道一敎會)습격사건과 모비밀결사 조직혐의로 동군순영면(順榮面)일대를중심으로다수청년을 인치취조로 지난십일월에 순령면포항리(順榮面浦項里)박천규(朴千奎)외팔명을원산검사국으로 송국한후 남어지는권부 석방되엿다함은 거보하엿거니와 지난이십칠일 또다시 원산검사국으로부터 권긔 박천규외세명이 무사석방되엿다한다

엄중한 취조를밧다가 무사히석방되엿는데 일주일간 정양후에 상경할터이고한다

火星黨事件 全部無罪判決

아십팔일공주법원에서 檢事抗告안하면出監

【公州】 충남부여(扶餘)중심의비밀결사 화성당(火星黨)사건관계자 서진(徐鎭)(三二) 강성구(姜星求)(二二) 류기섭(柳基燮)(二〇)등세사람에대한치안유지법위반(治維法違反)사건공판은지나팔월에 공주지방법원(公州法院)에서 개정하고각각징역이년(二年)의 구형이잇섯다 함은이미보도한바와 갓거니와 그간변론재개(辯論再開)등으로그판결언도를 수삼차연긔를 거듭하든바에 드듸어 지난이십팔일오후네시경에야 다시개정하고 송본(松本)재판장으로부터 피고세사람에게 전부무죄의 판결을 언도하엿는데 검사의공소만 업다면 즉명중출감되리라한다

일터爭奪로 兩勞組對峙

로동자이백팔십명이충돌 平壤北部、箕林衝突

【平壤】 이십구일오전여덜시경에 평양부내 긔림리(箕林里)우편소압광장에서는평양북부로동조합원(北部勞働組合員)백여명과 이십팔일 창립총회(創立總會)를치른맛친긔림로동조합원(箕林勞働組合員)칠십삼명이 화물(貨物)관계로서로싸어자못험악하엿스나 보름듯고 대동서원이달녀가서 조정하엿스나 오후 여섯시까지의연히치되재로분규는계속되는중인데 분규의원인은 수십년이래북부로동조합원이 서평양역(西平壤驛)을 중심으로 긔림리일대의 화물을 취급해오는중몰연이 긔림로동조합이창립되면서 화물을경쟁하게되어자연히생활을위협함으로 이로인하야 분규가폭발된것이라하며압흐로는로골와할 형세라하야이케관계자들의주장을 들어보면 다음과갓다

【北部側談】 우리와가튼로동단체가 탄생하엿다는것을로동자된 자신으로도 무한히 축하한다 그러나 우리조합원의 생활권을 위협하기를 목표로하여생겻다면 그것을크게 반대한다 우리는오로지하물주(荷物主)의의견을 존중하여 어데까지나 우리의 권익을옹호코저한다 백여명는무가 죽고사는 문제임으로 우리는어데까지나 투쟁할수밧게업다』

【箕林側談】 『조흔 일터를모다남에게두고 멀리 성내에들어다 개인개인의자격으로 로동해왓다 우리는천부중키여 우리의일터를 차즐려고 긔림로조를창립하게된것이며 따라서 북부로조사람들과 자연이 충돌이생기게된것이다 우리의주창은 우리회원들이 성내에가서 하든일터권부를 북부 로동조합원에게무조건제공한다는것만 큰양보가아닐낫가?』

阪神消組定總 一月九日에

【神戸】 병고현이고시축지정(兵庫縣尼崎市築地町)에영업소를두고 각처에 수십개소의배급소(配給所)를 둔 판신소비조합(阪神消費組合)에서는명년일월구일에정긔총회(定期總會)를개최하고긔아선상(饑餓線上)에싸혀잇는조선인로동자들을위하야 생활방위(生活防衛)의대책을강구한다더라

農組員全部釋放

檢擧三個月만에 高原農組事件後聞 徐康祚君만檢事局送致?

【高原】 함남고원경찰(咸南高原警察)이지난구월이십일 미명부터 고원농조원 서강조, 최일규, 최남규, 정생금, 신찬하, 김정종, 강희옥(高原農組員徐康祚崔日奎崔南奎鄭生金申粲河金正鍾姜熙玉)등을검거한이래삼개월동안에엄중한취조를하다가 지난삼십일에 서강조(徐康祚)군만 제외하고 전부가석방되엿다는데 경찰당국에는 가족들의 마중으로 대혼잡을일우엇섯는데 서강조군은 불원간에 함흥지방법원검사국(咸興地方法院檢事局)에 송치될듯하다고한다

農民夜學設置

【龍岩浦】 룡천군내중면(龍川郡內中面)남흥동농민사(南興洞農民社)에서는동사교양부(敎養部)사업으로농민야학(農民夜學)이개소를설치하엿다는바 일반의 긔대가크다고하며 학장소와 강사씨명은 다음과갓다고한다

南興第一農民夜學 場所南興洞崔吉鉉方 講師崔吉鉉崔德鉉
南興第一農民夜學 場所南興洞朴得實方 講師崔尙亮李正立

猿 公

各國籍의大家族 動物園에三十餘

지체놉흔원숭이에양식대접 趣味津津한그들의日常生活

▼……▲

금년은임신년(壬申年)『원숭이』의해다 케세상맛난 원숭이의 송구영신하는 모양은어떤고

▼……▲

창경원에는일본원(日本猿)남양원(南洋猿)아프리가원(亞弗利加猿)등여덜가지종류의삼십마리가잇는데 그들노동류에 따라쉬모다별거(別居)하고잇는원숭이십여마리만은 철조망내에서잡거하고잇다

▼……▲

원숭이의 일상유식은 고구마인삼(人蔘)뭇예스킷등류의과자등으로내임야 세차례식 어대먹는데 그중에서도 『아메리카』와구주(歐洲)에서온 원숭이는 그들의양식(洋食)을먹지아니하면영양(滋養)이조치못함으로우유(牛乳)와『바나나』등의고등료리를간간히먹는다

▼……▲

원숭이에대한동물학(動物學)상의이야기는천고가에맛기거니와원숭이사회는아직문화의발전이아즉부족한지 약육강식(弱肉强食)이성행하야 무엇을먹을때에는강한원숭이가모든것을독점하게됨으로약한원숭이는강한원숭이가 먹고남은남어지를 기다려가지고먹는다

▼……▲

그러고그들은이(虱)잡기를일과로삼는데 이를잡는것은자웅(雌雄)간에 또는동모간의 우의(友誼)를도탑게하는것이라하나 약한놈이 강한놈에게 또는숫놈이암놈에게 비위를맛치는 수단이오사실이가 잇는것은 아니라하니원숭이의의용도상당하다

▼……▲

뿐아니라성교(性交)에잇서서도약한 숫놈은일생을 교미(交尾)할수업서 봄날양지쪽에서 부자연(不自然)한성의만족을채우는 때도잇다

天氣豫報

흐렷다개여

昨日 最高 零下 二・六 最低 零下 六・九
今日 正午 零下 〇・〇

謹賀新年

京城鍾路中央市場內 鍾路精米所 劉命烈 電話光 一二八四 四八番

京城鍾路二丁目 昌信商會 電光 一一三三 三五番

京城府寬勳洞十八番地 翰南書林 主 白斗鏞

京城鍾路二丁目 文化電機商會 電光二二〇四番 振京七一一九八番

京城笠井町二五八 姜栢淳 電光一七三五番

京城府南大門通一丁目 撫順炭 官製煉炭 三國商會 電話光 五九二 九〇〇番

京城株式現物取引市場 仲買人組合

京城本町二丁目 各種時計 美術品商 田中時計店 電話本局二五七・二五九・一七二九番 振替京城四三八七番

京城公平洞七八 朝鮮料理 西洋料理 スキヤキ 太西館 電話光 一三四 二〇五六番

京城太平通二丁目 祛痰止咳散製造元 慈善堂製藥株式會社 電話本局四三二一番 振替京城一九〇七番

京城府長谷川町百十一番地 朝鮮水產會

京城銀行集會所俱樂部 會社團
東洋拓殖株式會社
京城電氣株式會社
三井物產株式會社京城支店
三菱商事株式會社京城支店
朝鮮鐵道株式會社
朝鮮郵船株式會社
金剛山電氣鐵道株式會社
朝鮮火災海上保險株式會社
株式會社 京城株式現物取引市場
不二興業株式會社
朝鮮土地改良株式會社

京城府 朝鮮製藥合資會社 電話本局一三〇九番

京城本町一丁目三十九番地 株式會社 大澤商會京城支店 電話本局 四三六二 八三九〇 〇九二番

丁子屋

京畿道金融組合聯合會 京畿道內各金融組合

朝鮮龍山漢江通十一番地 株式會社 間組朝鮮支店

세계각국어린이운동(一)

씩씩하게자라는 러시아의피오닐

건강한러시아의아동들

露國總領事 이트킨氏談

현재대원 팔백만명

현재『쏘벳트러시아』에서는어린사람들의 문제를 가장중대시하야 지도(指導)방법을 두가지(二種)로 나누워서 지도하고잇습니다 그것에첫재는 무엇보담도먼저 가르치여야만 되겟다는(敎育)것이며 둘재는 튼튼한러시아의

일군을 만드러야만되겟다는데에서 운동(運動)방면을 힘쓰고 잇습니다 우리『러시아』

에서는 십오세까지를 소년으로하야『피오니ー르』대에가입하게되여잇스며십륙세이상부터는칭년운동에 투사로 나서게되는것입니다

◇ ◇

그리하야 년령별노 지도하는데잇서서는 여덜살까지는『러시아』의국법(國法)이 엇더하다는것을 잘알게하는동시에 실행하는방법(方法)을 지도하며 어린사람들의 심리(心理)를 잘참작하야서『쏘벳트러시아』련방에

새로운 건설(建設)을지도하게되며 팔세이상부터는 실제운동방법을 지도하게됩니다

◇ ◇

그리하야 현재『러시아』에는군,현,학교,공장등에는 어디든지『피오니ー르』대가 조직되여잇서서 십세이상십오세까지의가입한『피오니ー르』는

팔백만 명에달하야씩씩하게자라면서 새로운목표를향하야 권진하고잇습니다 여긔에잇서서『쏘벳트러시아』련방에서는『피오니ー르』운동을적극적으로진권식키기위하야학교교육이외에『러시아』에서 계획한건설사업중에 한가지로서 만흔경비를드리여서 권국각공장에다가 여러가지로 설시(設施)하면서잇습니다

◇ ◇

그러고 우에말한바와가티『피오니ー르』의 건강문제에대하야수련하고잇는바 여름

가튼때 에는 각처에서림간(林間)과해변(海邊)에모되여서야영(野營)을하면서신체를단련식키는외에집단(集團)생활을하야집단의식을어려슬때부터머리속에너어주게됨니다이와가티,아동에게대한 건강문제에힘을쓰고잇는까닭에 여긔에대한 수자(數字)로써 표시(表示)된바를 보게되면『쏘벳트러시아』는련방에아동

사망률 은영미(英米)등세계각국보다 훨신뎔하야 건강한아동ー 씩씩한 압날에일군이만히 자라나고 잇는것을표현하고잇습니다

◇ ◇

그리하야 최근『러시아』에서는교육방면ー 운동방면에 잇서서규칙적으로 착착 완전한지도기관(機關)을설시하고잇슴으로

압날을 향하야써더나가고잇습니다 아즉엇더한 점으로보면부족한점이 만치만 이터한점을작구 생각하야 아동기관을더욱건설하고 잇슴으로 얼마후에는완전한 지도기관이 되리라고생각합니다 그런데 굿호도받는순할것은우에잇서서써지낫는바 칠세로부터십세까지를『피오니ー르』의준비가되여잇는바그새이에일홈을『옥새푸렌트』[『옥』]『피오니ー르』이라고하고잇슴니다 (文責記者)

朝鮮少年運動槪觀

=今後運動의展開를望함=

(一) 丁洪敎

먼저말

우리들 어린사람들의 운동이 이러난후금년까지 가티침체(沈滯)를거듭한 해는업스리라고 하겟습니다 실제운동(實際運動)방면으로보든지 소년문예운동(少年文藝運動)방면으로 보든지참으로조용하게 일년을 보내엿나다고하겟습니다 다만 금년일년에소년운동선상에서일반적으로 성대히 거행하엿다는것이 해마다거행되는 오월첫재공일인 어린이날의 긔념이나 적게날하면 경긔도 소년년맹에서 거행한소년축구대회로써 그외에는 아모런것이 업는것입니다 이야말로 질로보든지 량으로보든지 권무가칩체를 계속하며 금년의일년을보내게되엿습니다 그러고

소년문예 방면을보면엇개의소년잡지로써 (완전하다할는지?) 소년문예를 발표하며 각금각금에 신문지상에 발표함이 잇엇스나 새로운것을 뒤인것은 보지못하엿습니다 이와가티 두가지운동이 순연이 한산한가운데 써지어서방향을 잡지못하고서 一九三一년을 보내게된것임니다 그러면여긔에는 이와가티 된원인이 잇슬것입니다 여긔에서 먼저 이원인을규명하기권에 먼저 조선의소년운동의초대(初代)로부터 오늘날까지의 한페지력사를 건시하고 나종에그록할가합니다

◇ ◇

조선의소년운동(少年運動)은 일천구백십구년도에 조선의 다른

부문운동 과아울너 진주 광주등지에 시작되엿습니다 그리하야 이곳을긔점으로하야 권조선각지에서는 이곳저곳에 소년회간판이 걸니게 되엿습니다 그리하야 일천구백 이십이년에서울에서천도교소년회(天道敎少年會)와 일천구백이십삼년에반도소년(半島少年會)가창립됨을따러서 경성에도 만흔소년회가설치하게되엿습니다 그러하던중 일천구백이십사년에 서울칭년회에서 새로운목표와 새로운의식으로써 서울소년단,서울少……습니다

이와가티 조선의소년 운동이 이러난지

삼사년에 와항커환(方向轉換)의소년단체를 조직하자는 소리가 놉니게되것임니다

이와가티 진권하야 나오는중 일천구백이십사년에신문관계자와 잡지관계자며 서울의소년지도자가 모되에서 소년운동협회(少年運動協會)라는 협의긔관이조직됨으로 부터 그해부터 오월첫일을『어린이날』로 정하야 어린사람의애호운동(愛護運動)을는반사회적으로 어린이의 권익을의행진으로써 웨치며 가두에웨치게되엿습니다

그뒤일천구백이십오년에서울에이곳저곳에 창립되여잇는소년회들이 한데모되에서 경성소년지도자 련맹인 오월회(五月會)를조직하야

우선경성 만이라도 소년……하게되엿는바 그때에선언과 강령은이러하엿습니다

◇宣言◇

우리는國際的理想과遠大한抱負와堅實한實力으로써 聯盟의目的을貫徹코저 이에宣言하노라

◇綱領◇

一、우리는社會進化法則에依하야 少年總聯盟을締結함

一、共存共榮의精神으로 京城少年界의増進을圖謀함

一、相扶相助의主義로人類共存의思想으로써 時代潮流에順應코저하야 少年聯盟을完全充實히達成코저한다

이러한수장아래에서 그해일년동안을여러사업으로써지도에노력한후

일천구백 이십오년에는오월날인『어린이날』를오월회주최아래에서전조선적으로거행하게되여조선의소년운동을통일식키고저노력하게되엿습니다(계속)

◇寫眞說明=쏘벳트러시아』의 오개년계획(五個年計劃)을선권하는『피오니ー르』의 활동(上)과용감하게 권진하려는『피오니ー르』의 권위대(前衛隊)임니다(下)

세계천재의 어린이시대

◇여섯살에 악성(樂聖)『베토벤』이독주회를열고◇『마코ー레ー』는일곱살에만국사(萬國史)를시엇고◇음악가『파카니ー니』는『쏘나타』를여덟살에 지엇고◇『윌ㄴ암•히뜰톤』은열세살에 나라어빌을능동◇『올벳테』는열네살에철학사가되엿습니다◇『테이나ー빨르헤』는열여섯살에천문학사들압누하엿스며◇『가ㄷ레오』는열ㅡ곱살에시계의추(錘)의리치를발견◇『쫘닥크』는열아홉살에나라를구하엿습니다

新作童話 원숭이와호콩(一)

[1] 崔靑谷

어머서낫는지 누구에게 감니원는지도 몰으는 어린원숭이는 굿게닷진 동물원철창 안에서 그날그날을 보내면서 구경오느니의 조루감이되며 장난감이 되여잇섯습니다

그철창속에는 만흔원숭이가 살고 잇섯습니다만도 (사람세상과가티 넙고나진것이 업슬뿐안이라 볼난과불평조차 업는 아조평화스럽고 우애깁흔 살님을하고잇섯습니다 다만 원한이 잇다면 갓처진몸이 못사람들의 조롱감과 장난감이 되여잇는것뿐이엿슴니다

그동물원에는 어느날이 든지 사람이 만이모여들지만는 꿀나고싹도는——다스한봄날처럼사람이만이 올수는 업것습니다

늙은사람!점은사람!어린사람!누구할것업시 동물원에 오기만하면 으레이원숭이 노는것을보고야감니다다보고가는것뿐이안이지오돌을던저서마지면압허하는것을즐거워하며먹지못할것을던저 먹으려하다가 먹실안코내여버리는것도 즐거워하며 길거리에서 헐버슨 고아들이한푼의돈을달날때 두눈을 붉이붉이하게뜨는사람이라도 공연히 마음꿈는사람처럼 먹을 것을던저줌니다 그러나 먹으라고주는니보다 먹 불을 보기위하야주는것이엿습니다

어느날아츰에 비가 몹시나리고느진봄날이것만 날이 엇지도 유산햇든지 비개인낫에도 사람들은 동물원을 차저 질안엇습니다 굿게닷처진원숭이의 철창은 더한층쓸쓸한빗이 가득하엿슴니다

우느커니 안저다 또어심령거리며 몰아단니는그모양을 바라보는것이잇섯스니 그것은 그런날 만흔사람이던저준 먹일쁠건중의 한가지인 호콩이 엿습니다 하도 만이던저주어서 무엇이던지 머강대강먹는체하는대 이콩은 숙쟁이의호콩이되여서 먹는체도안하든호콩이엿습니다

그러나 아츰부터 군입을못볼이든 원숭이들은 독시먹다남은것이 업나하면서 요모조모구석을 차저난일때 어린원숭이에게는하필속 엉이 ○콩이차지가되다

不老草 (94)

沈熏作 安碩柱畫

두녀성 (七)

정희는 몃시간권에 덕순에게들은말을 머리속으로되풀이해보앗다 바라고 바라든 남편이 만일 눈압헤 보이는것가튼 상래날압날까지 계속한다면 제정래는덕순의 말을불시아른데도 엘디내어다보이는것갓다。단순히잠시잠간 오입을 하느라고 마음이 변햇다든지 『우리 』에게아직까지도 미련과 애착이 남어서 임의로 못하는 화풀이를 보커에게하는것이라면 멋백번이라도 참겟다。이왕 참어오든길이니 허둥해붓고 허는물는 구정이나하겟다。그러나 명색이 아직까지안해요 제소생까지 가진사람을너무나 초개와가티부시하는버릇은 곳처질것갓지가안타 신식교육을 밧지못햇기나 위인이 납엽허지가못하드레도 사람은 사람이다。십여년동아장관의집의 구듭을 치고 김가의피를 이을 영호를 길러주는것만해도 이집에유공자요 계훈이도 간컵으로치지안코신세를 입지안햇는가? 온갓 생각은 꼬리를 물고컴컴 정희를 훅볶식힌뿐이다

『날 좀보서요!주무서요?』

한참만에 목소리를 가다듬엇다。계훈이는 그소리에 별든 버려지처럼 눈욕 뒤흔들면서

『쉬ー이』하고 돌아눕더니여컨히 대답이 엄다。방바닥이너우니까 권신에 퍼지는『알콜』긔운을 익이지못하야 업치락뒤치락 자바뒤집기를한다。정희가 무슨 말을하든지 계훈에게는 쇠귀에경읽기다。그러나 듯거나말거나 이런긔회나 붓잡지안흐면 속마음을 호소할때가 영영 돌아오지 안흘상십헛다

『피차에 이모양대로만지난면 더 괴롭기만 허시겟구요 나두 인제는 더참구지낼수도 업서요그러니 하루밧비 무슨귀정을시어야지요 내가 이집에잇는게 그러케 눈에가시가튼당에야 허ー한날엇더케마조 치어다보구잘어요 속시원하게 대답이나해주서요 나두인제는 살림이고무어고 잇새에서 신물이나요』

발은못도 맷기컨에드드렁ー드르렁——코고는 소리가 들란다。방구석에다가 고개들를어박고 침을 질질흘리며 계훈이는 잠이든 모양이다。삼십수년을 범렷니가 이케까지 힘을여헌날이 쇠귀에 정희기는커녕 숫상을붓잡고 짓거린세움이다。정희는 하도어처구니가업서서 한참이나 잠이든 계훈 얼골을드 너다보앗다。욕도멋지못하고을어진제 풀이한이가한편으 노는 가엽슨생각이들엇다。정희는보다 못하야 계훈의발치로 넘어와서 아직도 봉다가는불을빼어주엇다。아래人목으도 자리를깔고 간신히양복을벗겻나。몸뚱굴너서요우에다 눕히려니 천근반근이다。입에서는 단내가 풀큰하고셔친다。(아이고 내버려두고야하다)하면서도 인정에참아그대로내버려둘수는업다。이불을뒤허수고 자리人기를 머리낫흐로 닥어노코 일어스려니머리속이 팽놀리고 엇실엇실해서 그자리에 다시주저안젓다

생각해보니 남편에몸에 감히 손을대여본것도 아득한 녯날이엇다 영호를 배기컨후하야 한자리에들어본뒤에는 지금 계정신 일허버린 신청이다비된남과 다리에 손을대여보앗다 계훈의몸뚱이를 염습이나하듯이 주물르며 빗져주는동안에 무어라고 형용할수업는야릇한 촉감을 권신이 재릿재릿하도록늣겻다 창근수년동안이나 짓눌리고 깁숙히 가처잇섯든본능이싸움이무울들고내여다보는것이라고나할가? 정희는 비명에죽은 남편의시체를쓰더안고 몸부림치는 칭상(靑孀)의모양으로 계훈의 가슴에 몸을 실리며머리를무벗다。아직도 붕대를벗는시못한 팔을 어루만지며 흑흑늣겻다 한방울 두방울 계훈의 손등우에 떨어지는것은 설음에겨워흘러나리는 눈물이 아니요 칭춘을 생으로시들린 정희의 가슴을 짜어내는 피人방울뿐것이다。

어머서 첫닭우는 소리가꿈속가티 들려왓다。대방마님은 그케야 밤잠상을 물리고는그래도 아들의일이 궁금하든지 담배를 피어물고 노릇문을컨송일검 머칭으로나왓다 들어가는길에 덧문노닷시안흔 건넌방미다지를 보고 엽탐이나하듯이 드려다보앗다 계훈이가 발을 거더차서 두려진구뎍으로 방안의정경을 살피다가 안방으로 건너가더니

『홍재들이 오래간만에 화동음하는 모양이야』

하고 침모의엽구리를 쮤넛다

謹賀新年

京城府北米倉町 北京料理 蓬萊閣 電話本局 三一七 一八五九

水標町二十一番地 金禎漢

授恩洞二百一番地 海東自動車部 金大泳

京城公立中等學校長會

京城 大成書林 德興書林 博文書館 新舊書林 永昌書館 太華書館 滙東書館 和光書林

京城鍾路四丁目一一二 全鎣弼 電光一一三八五 二一三八番

京城武橋町一七番地 朝鮮料理 春景園 電光六二二二番 春景園漢江別園 電話龍山一三四番

京城南大門通 京城紡織株式會社

京城府內 孔來元

京城武橋町十三番地 李海承 電光七五番

京城鍾路二丁目 吉川金物支店 電光三八八 振京一〇九七〇

京城府橋北洞六五番地 婦人科 小兒科 生殖器科 半島醫院 附屬 半島製藥研究所 藥劑師 張洙亨

京城穀物商組合

京城府南大門通一丁目百十二番地 各種毛物商 南昌商店

京城府鍾路四丁目三十七番地 大力丸 淋疾丸 本舖 洪濟堂藥房 振替京城四五八六番

京城府公平洞八八番地(鍾路西側) 毛物各種 蚊帳補褥 簇只簾席 조바위製造 元昌商店 電光一六七三番 振京九六七七番

京城鍾路一丁目 綢緞綿布 貿易商 金熙俊商店 電光七五八番

鍾路四丁目 新劇常設 中外劇場 直營 미나도座 電光二四七五

京城鍾路一丁目二十二番地 參茸補益水 本舖 株式會社 模範賣藥商會 電光二〇七番

謹賀新年

仁川

株式會社 仁川米豆取引所

京城電氣株式會社 仁川支店

株式會社仁川米豆取引所 取引員組合

仁川精米業組合
馬場精米所
朝鮮精米株式會社 仁川支店
奧田精米所
加藤精米所
園田精米所
辻川精米所
直野精米所
有馬精米所

仁川穀物市場內 勤業所 電話三二七番

仁川組合銀行

仁川物産客主組合 電話四八番

仁川府內里 布木商組合 電話九七九番

永宗通仁組合 組合長 金東華 副組合長 朴元相 理事 張之煥

仁川府 劉君星商店 電話 材木部一、八二七番 穀物部一、〇四五番 精米部四一六番

仁川龍岡町 平和醫院 趙東老 電話一〇七〇番

仁川府港町 森信汽船株式會社 仁川支店 電話長一、一六三番 一二二番

仁川府柳町 朱命基精米所

仁川府外里 川一號 電話六八四番

仁川府敷島町 花町組合

仁川府龍里 穀物小賣組合

仁川府松林里 大東釀造組合 電話六八六番

仁川府外里 金暉寬釀造所 電話五〇四番

仁川府內里 物産客主 李仲天 電話一〇七五番

富川郡南洞面 萬壽釀造場 主 孔殷錫

仁川府寺町 申萬浪 電話六〇六番

仁川府寺町 青松精米所 主 沈宜 電話四八一番

仁川龍里 永昌醫院 主 李校應

仁川府龍里 張錫佑 電話五一五番

仁川府內里 朴在中

仁川府外里 李昌文 電話四七六番

仁川府外里 金銀玉 電話一〇六二番

仁川府內里 天恩社 林慶桓

仁川府萬石町 興業精米所 電話七〇番

仁川府外里 張世益

仁川府柳町 米雜穀肥料販賣商 鄭元基

富川郡永宗面事務所

仁川府龍里 仁川信用組合 電話七一六番

仁川府龍里 永和釀造場 電話三八〇番

仁川府港町 三成運送部 電話五三〇番

仁川府牛角里 仁川釀造組合 電話七二四番

仁川府港町 仁川穀物協會 電話三二一番

仁川府龍里 邵城藝妓券番 電話八二六番

仁川府立病院 院長 岩井勝三郎

仁川府支那町 仁川華商商會

仁川府外里 金成運 電話九一三番

仁川教育會

仁川府旭町 仁興精米所 主 李興善 電話四八二番

仁川府海岸町 仁川鹽共同販賣組合 電話長八一六番

仁川府龍里 具昌祖 電話二二二番

仁川府內里 德應泰商店 電話九五五番

仁川府栗木里 金在潤

仁川府 物産客主 宇利社 電話長八四五番

仁川府新町魚市場內 松茂精米所 電話三三一番

仁川府港町 海物網叺商 金相浩 電話五三〇番

仁川府龍岡町 鮮英舍印刷所 李種潤 電話三二一番

仁川府內里 雜貨客主 東海社 金秉玉

仁川府內里 布木商 忠仁商會 主 李永 物産客主 同盛泰 電話八〇五番

仁川府內里 相仁商會 主 金仁鎬 電話八七〇番

製造場 仁川府花房町 電話一二四番 販賣部 仁川府支那町 電話八六番 主 朴長規

仁川府內里 迎春釀造場 主 朴昌遠 電話二一六番

仁川月尾島 株式會社 月尾島遊園

仁川府龍里 三和商會 韓榮根 電話一〇六八番

金浦

金浦邑內 京城江華間乘合自動車業 合資會社 金浦自動車部 代表者 明珍錫 電話金浦六番

京城支部直營 タクシー部 亞細亞自動車部 電光二五一五番 二二七番

金浦郡廳職員一同

金浦警察署職員一同

金浦郡酒造組合

金浦農場長 海掘太一郎

金浦醫院長 韓鍾燮

陽川公立普通學校職員一同

高村面協議員 玄晟運

高村面新谷里 農事改良協同販賣組合

黔丹面梧桐里 李圭東

郡內面伏井里 牛渚書院長 沈宜甲

陽村面陽谷里 陽谷酒造場

陽村面事務所職員一同

月串面事務所職員一同

陽東面事務所職員一同

郡內面長 尹秉禧

大串面長 宋道勉

黔丹面長 金鳳欽

金浦金融組合 陽川支所職員一同

陽谷金融組合長 沈相悳

陽谷金融組合理事 山根滿夫

陽村面馬松里 沈宜春

金浦郡學校費評議員 申義均

郡內面豐舞里 李載根

黔丹面協議員 李貞夏

陽村面陽谷里 李寅赫

陽東面 孫元學

高村面事務所職員一同

陽西面事務所職員一同

霞城面事務所職員一同

金浦公立普通學校職員一同

陽谷公立普通學校職員一同

通津公立普通學校職員一同

金浦邑內 渡邊商店

金浦邑內 金元酒造場

金浦邑內 金浦釀造場

金浦邑內 吳順基

金浦邑內 金重默

金浦邑內 已成商會 李德熙

金浦郡學校費評議員 金重驥

陽村面協議員 閔榮植

金浦郡學校費評議員 李夲夏

陽谷市場 陽谷商會 李範允

陽谷市場 布木商 李炳一

陽谷市場 穀物魚果 素麵製造 李炳燦

月串面開谷里 朴奎遠

霞城面 李振薰

大阪

大阪市北區樋之上町 崔性岩

大阪市西淀川區大仁本町二丁目六 南鮮堂漢藥局 申洪鍾

綢緞綿布都賣商 金兄弟商會 第一店 大阪市東成區中通黑門町二〇八 第二店 大阪府岸和田市並松町五六

大阪市此花區茶園町四二 綢緞布木 雜貨其他 各種朝鮮物産販賣 朝日商會 主 尹景善 店員 李玉行

大阪市此花區正岡町一一 保安堂 朝鮮藥局 趙性安

大阪市港區八雲町三丁目 市電市岡元町四丁目下車 市岡俱樂部近便 朝鮮藥局 柳元永

大阪市西淀川區大仁本町三丁目五九 朝鮮藥局 柳昌宣

大阪市東成區中道本通二丁目六二 綢緞布木 其他各種 都散賣商 康斗完

東成區北中道町一丁目三 李泰雨

東成區鴨野町三三二 [illegible] 金稀祚

此花區上福島南二丁目 丸大印刷合名會社 夫南熙

大阪市東成區蒲生町 朝鮮酒類販賣 高麗社總代理店 主任 朴浩達

堺市櫻之町 綢緞布木商 李泰揆

大阪市北區 [illegible] 醬油商店 金[illegible]

此花區江成町 漢方醫藥 [illegible]所 金[illegible]

大阪府堺市今池町四二七 李鍾萬

堺市車之町西二丁目 朝鮮日報堺市販賣所 李利烈

堺市三寶山本通二丁目 安泰龍

堺市今池町四二七 朴道原

堺市南旅籠町一丁目 黃承元

堺市戎島五丁目 左龍基

堺市戎島長崎紡織會社 金喜龍

堺市戎島五丁目 朝鮮藥局 皇甫烱

堺市向陽町 朝鮮料理店 李鍾堅

堺市香ヶ丘町二三七 李圭燁

堺市香ヶ丘町二三八 鄭熙炳

西部(其一)

高陽郡龍江面玄石里一四五番地 穀物委托販賣業 李晚宰 電話龍山一一三三番

高陽郡龍江面玄石里 龍江面協議員 全東赫 電話龍山一〇三九番

高陽郡龍江面新水鐵里 海陸物産委托販賣及貿易商 李東鎭 電話龍山一一六六番

京城府元町一丁目一二三番地 合資會社 新古銅鐵金物商會 代表 高鳳煥

京城府蓬萊町四丁目 李石璟 電話本局一七四四番

京城府麻浦洞 德昌精米所 電話龍山五七九

京城府元町一丁目一二三番地 建築、諸車製造並修繕 吳今成鐵工所 電話龍山四八五番

京城府桃花洞 桃花館

京城府麻浦洞四九番地 泰興精米所

朝鮮日報

歐米國際政局의展望 (一)

艱難한一年과大英帝國의苦悶

金良洙

나에게는 너무나過重또는僭濫한以上의課題로써 過去一年間의자최를살피고 豫하야將來의多少豫測을 나리고저함에 끗이날근雜誌또기를늠추워 貴紙의重要에對하게됨이 實은寒實的意味에不過하나 一般讀者에게는 매우未安한것을미리사謝한다

筆者

(一)艱難한一年相

지나간一九三一年은 全世界를통드러서社會, 經濟 政治의各方面에 걸처 자안은不安 混沌破綻의 擧一致的遭難裏에 始終케되고것을隱能히 默認할수잇다그리고더욱이 그國際地方歐洲列强에狀突한感이잇는것이우리로는一種運命神의 작난인가도 생각키여 更一段의興味를 늣기지아니할수업다 이케그번가지重要事實만 列擧하드라도 大英帝國의輕重아니 그末路의吊鐘을울리우는듯한 空前의經濟及財政의破綻을비롯하야 西班牙의帝政倒壞 獨逸의自暴自棄的窮狀 全世界의冷血的債權國이라는佛米兩國의進退維谷 中歐及新興列小弱國間의瀕死的戰慄慶等等이 어느것이고所謂『世紀末的覇權相』아님이업다!

或勞農露西亞는 이國內에서 버서나서 獨往特立的으로五個年計劃을向하야 驀進한다는것이 多少의生氣를 띄치는바라하나 그것도 아즉外지는試驗管中의 未知數로서 確實한成功을 速斷하기어려우며하물며 歐米의一動一靜에 追隨的으로그影響을 밧지아니할수업는 亞細亞及其他列民族等의落伍的凋殘相은 여기에서새삼스러히言及할것도업다

다만 亞細亞極東地帶의한모퉁이에서 突然한一彈聲風이日中兩國의國交를 一層險惡케하야마음내 全世界의注目을喚起케한그이나 昨年一年의棹劇으로沈淪倦怠한 全世界의霧圍氣를웨드린一契機요 또將來局面의打開를爲하야반드시一個의導火線이되리라고期待함이 우리의假說에만근칠것일가? 엇덧든 昨年一年間의歐米政局에낫타난列國間의商相을드려 다시個別的으로細部觀察을 하야보고저한다

(二)經濟困難의英帝國

全世界를 휩쓰린 空前한經濟恐慌의受難中에도 英國의遭難는 더욱히 우리의驚愕을하지아니하엿든것이다 產業의合理化와 失業의退治를 最大標榜으로한 英國勞働黨의第二次內閣도 마츰내 이恐慌의颱風압페는 하는수업시 무참하게넘어지고마랏다!

一千九百二十九年 英國의第二次勞働黨內閣이 出現하엿슬當時에는 英國의失業者總數가一百十五萬에 達하엿든것인데 그때로부터 二年을隔한 昨年度의統計는 도로혀 이失業者數의減少는커녕 勿驚 三百萬의거의三倍갓가운 엄칭난數字를 나타나게되엿슬뿐이다 即이失業者數의逐年激增이 英國勞働黨內閣의 一大暗礁인것은勿論이어니와 剛熱한英國資本主義의崩壞過程인點에잇서서며옥深切한注目을 은치아니할수업엇나 이렇게 失業者數가年復年增加하게된原因은 結局英國產業의疲弊와 그貿易의不振으로서이러니와 商工立國의英國으로서는 이以上에더致命傷될것이업것다 最近年間의英國의貿易關係를一考하드래도 一九二九年에는 英國의輸入超過額이 三十八億一千七百萬圓에達하얏섯고 一九三○年에는三十八億七千三百萬圓을算하게되얏나

그러고 英國의財政狀態는新形赤字의行列인感이잇서 一九三○年에는 二億三千萬圓의歲入不足을告하얏고 一九三一年豫算에는 三億七千餘萬圓의不足 또一九三二年에는 十二億圓이라는 逐年增加의歲入不足이 將次낫타날모양으로神이아닌 英國勞働黨內閣의諸公立事業의緊縮 中止等의消極的彌縫策으로써는 當面한財政的危機를 겨우收拾하얏슬뿐이다 그러고 將來의對策을講究할次로英國政府는 失業者保險[illegible]關委員會와 財政節約委員會의兩個調查[illegible]關을 갑작히創設하얏는것이다

(其二)

聖雄『싼듸-』氏도不滿하다는

第二次英印會議成果 (上)

邊成烈

自治領印度의빗나는 誕生을妨害한者는 『母體되는印度』自身胎內에서 民族相剋하는逆惑한現實이라고하여도 그는決코過言이아니다 數世紀間征服者와被征服者의民族的偏見을背景으로하고 一神教와多神教 嚴肅한淸教主義와華麗한儀式等兩極에對立하는信仰個條의相違로激化한 印度教回教兩教教徒의抗爭 數千年間傳統과因習을踏襲하는印度教徒의階級制度 特히賤民이라하야特殊部落의待遇를밧고잇는三千萬의『안라츠차불쓰』等의內在的弊害가 完全히超克되지아닌以上『간전중가』高峰에和平의黎明을바라기는어렵다

故로聖雄『싼듸-』氏는 有名한『어윈·싼듸-』協定締結을하기前 一九二九年『라호르』年次大會에서 懸名된印度國民運動의標識『붐나·스와라지』(完全한獨立)와 『內部的訓練을밧는完全한自治』와의換敲를躊躇치아니한것이다

高價의行政 歲出의四分之一을占하는 尨大한軍事費『링가사-』에寮仕를目的으로하는關稅制度等所謂『뿌라티-쉬라자』의搾取의 壓制의桎梏을 擺脫하는同時에『內部的訓練을 밧은完全한自治』가爲先實現치아니면 안될것이라고 生覺하엿다 聖雄『싼듸-』氏가마단·모한·마라뷔야氏와『사로지니 다이두』女史等少數의國民會議派代表와가티 海路數萬里英京倫敦에간것도 勿論第二次英印圓卓會議를機會로 祖國千年間의積弊를一掃하기爲하야 老軀를不顧하고간것이다 然而前後六旬公私로數次會見한結果는엇더한가? 結局克服하기極難한種族相剋의現實을 더욱如實히 더욱極端으로暴露하얏슬뿐이요 그以上어든것이무엇인가?

聯邦을構成하는印度王侯領代表一九名 英領印度代表七○名 全印度首領을總動員하야 英首相『람제 맥도날드』氏와其他英本國政界에自他가 印度通으로任하는 政客一九名을網羅하야開催된第二次英印圓卓會議成果는 去十一月一日附로公表된新聯邦中央會議制度에關한 聯邦構成委員會報告草案에要約되여잇다고볼수가잇다

二院制度의中央立法會議와 大臣責任制度를骨子로한新聯邦印度는 第一次英印圓卓會議의終了時에 英首相『맥도날드』氏聲明에依하야 이世上에光明을보게되엿스나, 今回會議로此際聯邦組織을審議한것이 聯邦構成委員會며 그成果가所謂中央議會創에關한報告書이나 다음에그草案을要約하여보건대

一、聯邦中央議會는上下兩院으로構成함

二、上院은 英領印度諸州及王侯領代表議員二百名으로成立하되其中王侯領代表委員은四%即八十名으로定함

三、英領印度諸州選出上院議員은州立法議會의選出에依하며 王侯領代表上院議員은王侯領政府의選任에依함

四、下院議員은 三百名으로構成하되 其中王侯領選出議員三三%即約百名으로定함

五、諸州選出下院議員은 大選擧區單記直接選擧制에依하야 人口百二十五萬地域四千五平方哩의選擧區에對해 定員一名의比例로하고 王侯領의下院議員의選擧方法은 當該王侯領의決定에依함

六、上下兩院은 共히勅選議員을廢止하고 單上院에限하야 印度總督의任命으로少數議員을添加함을得함

七、上下兩院은對等의原則에依하야法律案의發議權과 修正權 否決權等平等한權限을有함 法律案은上下兩院의協贊을맛음에(續)

世界第二大戰論

未來에對한豫言의가지가지

李瑄根

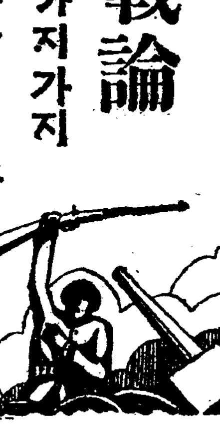

緖言

도릇켜보건대一九一四年으로一九一八年에걸처 滿四年동안에 天文學上數字가안이고는어더보기도어려울만한 莫大한數字의富力을消費하고 다시數千萬의生命을犧牲에供한 所謂歐洲大戰을치른後 一九一九年一月부터 列强이巴里에모히여講和條約을議論할때에야 누구라敢히 또다시차후을말하는者가잇엇스며 이것을보라는者가잇섯스랴? 『永久平和』를獨立하자는가운(?)한무르지즘아래에國際聯盟이라는 새삼스러운偶像外지만드러곳고 그의神聖을노래하엿든것이다

그러나 그비의노래가 十年이못가서 全世界는 다시戰爭의不安을말하게되고 한벌거름을나아가 모든關心을이곳에두며 이問題라야 異常한興味를늣기게되지되엿다

보라! 『새해의五月一日부터世界列强은 彼此아모런警告도업시大戰爭을惹起할것이라』라고 獨逸의『룬-렌돌프』將軍은大膽히豫定하얏스며 一九三六年에 露西亞와엇더한必要는 반드시第二大戰이터지리라는것을 神托이나바든듯키際明하얏고 『마이켈·왈-드』는라고하는이는

『第二世界大戰은 十年以內에到來할것이確實하다 바람에불려오는 이내음새를맛지못한다면 그대는政治에잇서서幼稚園生徒라는말을免치못할것이다』

라고外지그力說하얏스며 大英帝國의前外相『헨더-슨』도 昨年一月十九日의聯盟理事會에서

『世界各國은 再次 歐洲大戰以前의 事態로도러가는危險에逢着하얏다』

고主張하얏고 勞農露西亞의一流外交家『돌롱호프』外지도 共產黨大會席上에서 國際情勢를報告할때 英米關係를論하야

『英, 米兩國間의反目은 次第로擴大하야 兩國을휘모러世界優越權爭奪의 決定的鬪爭場으로 向하게하는中이다 英, 米兩國의勢力은 世界大陸에伸展되엿슴으로 前番世界大戰보다도 一層世界的인戰爭이이러날것이다 그리하야그時機는 刻刻으로切迫해온다』

고 喝破하얏다

以上 말하는사람이다르고 그內容이 비록갓지는안타하지만 第二大戰을 반드시치르고야말리라는것은 無條件한豫言으로나 科學的推斷으로나 한갈가튼 世界的輿論으로되여잇다 그리하야朝鮮의言論界에서外지도이問題를標題目으로내세워언제? 어듸서? 엇더한形態로大戰이勃發될것이냐? 하는것을大大的으로取扱한雜誌도이미相當히잇섯든바이며 目下日本의旣刊書籍으로만보아도『日米一戰論』이나『第二의世界大戰』이나『日米戰爭』이니『日米가萬若싸우면?』이미『日米戰爭豫想記』이니『軍縮의期大戰과我海軍』이니 하는『次不安과 太平洋戰爭』이니 大同小異한豫想著書가 汗牛充棟이라할만큼 刊行되엿잇다 이처럼 第二大戰未來를論하는者가 數업서 一般의流行常識으로까지되얏는 이問題를斷直截하게 또興味잇게論한다는것은 決코쉬운일이안이다 달어서筆者가이問題에 붓을든다는것은 無謀한感이업지안치만 이미發表의責任을진배라생각나는바로써붓을가칠(?)한다

一、歐洲大戰의影響

또다시 世界大戰이터진다면 그것은 엇재서 엇더케터질것인가? 덩더못코 斷定해버리라는豫言으로서의머리를떠나 歷史的으로 理論을따지면 먼저歐洲大戰以後의世界情勢를살피지안을수업스니 現在의모든國際問題가 第一次大戰期歐洲大戰直後부터 발서싹트게되엿든며문이며 우리가豫想하는第二大戰의危機라는것도 根本을따져보면 歐洲大戰의總決算을지우려고모여드럿든 이름조흔巴里講和會議當時부터 胚胎되엿든것이라는때문이다

그러면 歐洲의決算을마진直後 世界各國의政治는 엇지되엿든가? 보는사람과 따자는論斷에따러 여러가지로난호겟지만 筆者는本論을쓰는데當하야 우선左의서너部類로난호고십다

一、講和條約과同時에생겨난國際聯盟中心의列强의對立

二、勞農露國의出現과 그資本主義國家와의對立

三、弱少民族의覺醒으로이러난植民地對母國과의對立

그리하야 以上三大對立關係를차근차근히따저 未來할第二大戰이어듸서부터 뭉키게되엿나하는것을打診키로하자(續)

一九三二年의

軍縮會議에對하야

『아인슈타인』博士 (一)

東京 金一溪 譯

爲先政治的見解로 論說하고저한다

國家는人類를爲하야 現存하는것이나 人類가國家를爲하야生存하는것은아니다 이와同一한理由로 經濟方面으로論說할수잇스나 이는決코新說이아니오 人格을人類最高의人間的價値라고生覺하는 一部世人의方說하는古公式이라볼수잇나 今日과가튼社會組織과 形式을가진時代에 外지이公式을忘却치안코依然使用한다면 余는이를차라리羞恥라고生覺한다 나의信條에依하면 今日의國家의最主要한課題는 個人을保護하며그以上創造的人格에達일수잇는可能性을 賦與할努力이라고生覺한다따라서國家는우리의奉仕者이오 우리가國家의奴隸가될것은아니다 然이此主張은 國家가權力으로 우리를軍事的政드는關에從事케하며 그結果他國을滅亡케하며 그人間을發展케못하게함으로 唯一의目的으로하거나或은如斯한作用을 식힌다면 國家로하여금機關되엿다할수잇다

우리의自由를發展하기에必要上避치못할境遇에限하야 우리는國家를爲하야 犧牲者가될것이다 이命題關係는 米國人에게自明한理다할시나 歐洲人에게는不明한理가되고말지도알수업다 이로부터 本論인軍縮會議에對하야論하고저한다 이에對하야

余는웃고말外? 悲感이生覺할外? 將來에만한希望을가질外? 只今狂暴好戰的市民이잇다고假定하여보자 如斯한市民이居住하는市는恒常生命의危險과 障려가지健全한發展過程을 礙碍하는事故가반다시生覺할것이다 市當局은 이危險千萬한狀態를是正하기爲하야 各市會議員及其他市民의援助할 武器其他危險物을强制로押收하며 適當한處置할必要가잇다 於是에當局은 長久協議한結果 이危險物取締方針을決定하고 護身用携帶을許하는短刀의長短 其他武器使用制限을規定하기로한다然이나法律 裁判所及警察署取締에順從하야 市民自身이自發的으로 短刀殺傷을禁치아니以上 實上別로히效果가업슬것이다 히 그長短과銳度를規定할시나 結局强者와 好戰者의 利益이되고말것이다 換言하면弱肉强食을依然히公行할것이다

諸君諸君은 이假定이무엇을意味하는것인가는 발서推測하여슬것이다 우리가國際聯盟과仲裁裁判所를設置한것은 旣往다아는바다 聯盟은 部分會議以上에 現狀으로는 버서나지못하고 仲裁裁判所는 決判을執行할手段을保有치아니하고 現行制度는他國의侵略을 맛는弱少國을完全히保護할수업나 由此觀之컨대 佛國의安全保障이업는 軍縮에는參加拒絶을할수밧게업다고하는態度를世間에서 批判하는以上 더욱寬大한態度로써參考할必要가잇다 仲裁裁判所判決에對하야 陰陽으로反對하는國家를 共同히措處할義務를負하기爲하야 各國家의主權을制限하는精神을理解치아니以上 우리는一般的無秩序와威嚇的現狀을脫却할수업슬것이다 個個國家의主權을 制限치안코 他國侵害에對한 安全保障을實行하자면 如何한手段을다할시라도 兩立치못할것은必定한事實이다

列國이承認建設한 國際裁判所가言渡한判決을實行할義務를各國에負하기爲하여 우리는一層努力과困難에忍耐할勇氣를가저야할것이다 過去의發展過程에依하야 將來를推測할때 우리잇다 文化와正義를사랑하는人士는 如斯한國家間의國際的結合을일 必要가잇다는趣旨를同胞에게 訴하여할義務가잇다

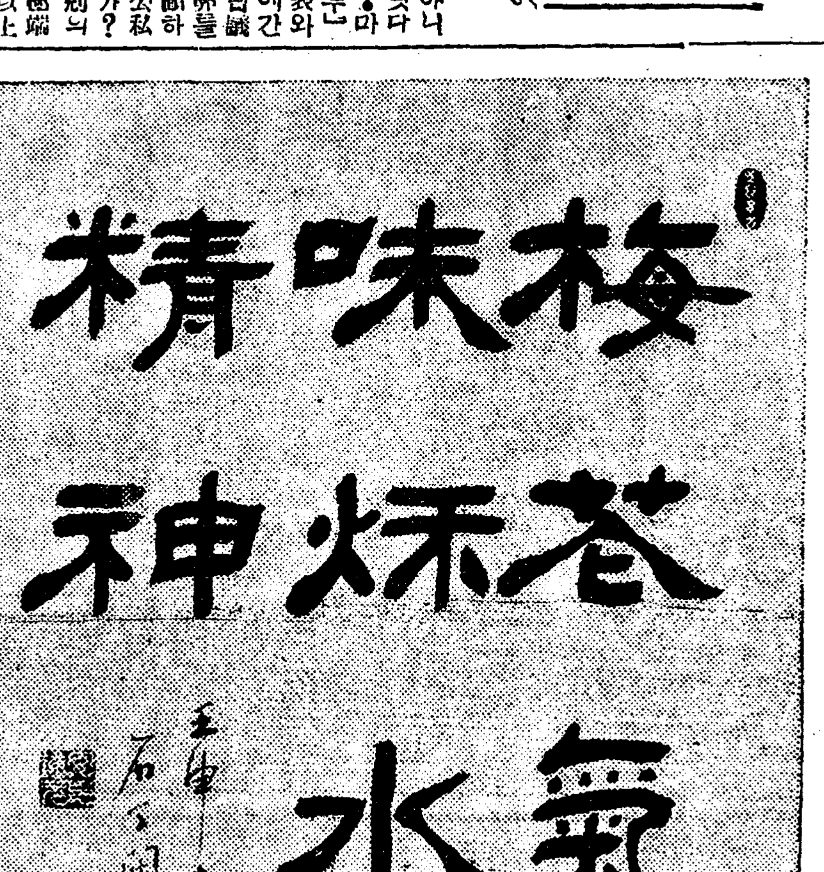

◇……石汀 安鍾元氏 試筆……◇

謹賀新年

朝鮮料理界元祖
京城府敎義洞一四五番地
明月館本店
電話光化門 六四 八六二 一五〇九番

京城府瑞麟洞一三七番地
明月館支店
電話光化門 七二五 一七七八番

京城公平洞二十五番地
典東旅館
主 孫義日
電話光化門 長六九九 七七一

京城府仁寺洞
大吉商店
電話光 六九二番

京城府仁寺洞一一〇
天香園本店
電話光 八五九 一六〇九番

京城府崇仁洞一五七(東大門外)
天香園支店
電話光三六六番

團成社會計部
電話光九五九番

京城鍾路三丁目二十番地
孫鍾洙
電話光七番

京城府樂園洞二八九番地
朝鮮料理 松竹園
電光二〇四番

京城府南大門通
無名氏

朝鮮食料品品評會 一等賞受領 時大正十一年十月四日
朝鮮料理元祖 食道園
京城南大門通一丁目

京城
朝鮮劵番
電光二一七〇 一九九番

京城府武橋町九二
漢城劵番
電光二〇三番

京城鍾路一丁目
漢陽먹붓製造所

京城仁寺洞
朝鮮劇場
申鎔熙

京城府鍾路三丁目一六番地
天浩堂醫院
李鍌浩
電話光六八五番

京城府公平洞八十七番地
大昌貿易株式會社

日中兩國의衝突과 極東風雲의將來

中國의運命과戰雲의歸趨、內外各方面의觀測

去年九月十八日夜半滿鐵沿線에서突然히터진한방의銃聲은 不過數日동안에 全滿洲에飛火擴大되어 一九三一年의日、中衝突이란重大한局面을내어놋게되엇다 여가全世界各國이 各民各種의內外憂患에허매는판이엇는만큼 問題는國際的으로重大化하야所謂國際聯盟을中心한外交關係까지보게되고 以來政治、軍事各方面으로 적지안흔變動을보여오나가 結局아무런解決도업시翻覆그대로새해를마지하게되여 世界의耳目은 依然이곳에集中케만되고잇는것이아니랴? 謎探난破雲이 아즉도北中의하늘을덥혀잇고 中國內部의情勢도混沌複雜하기限업스니 一九三二年이란새해는 將來어天地에 그무엇을가저올것이냐? 全世界를놀랠바람이냐? 비냐? 主觀客觀의區別을떠날것업시 各方面의意見을드러그將來를占처보기로하자 (一記者)

一九三二年의中國

平和와健設도업시오즉混沌뿐

米國『유나이테드』通信員 엣취·알·이삭스氏(特別寄稿)

이삭스氏는多年中國에잇서 유나잇데드通信員으로또는죠림푸레스紙의編輯者로中國問題에對하야英米系記者로는가장進步的傾向을가진評論家이다 殊忘中特히朝鮮日報를爲하야寄書한것이다(上海特派員)

××

中國은墮落混沌한一九三一年을맛슨다 밖으로는日本勢力의누름이잇고 안으로는腐敗한軍閥과政客들에依하야 政治的經濟的社會的으로破壞이다 이러하야 中國은悲慘과死와革命속으로드러간다 오즉一九三二年의豫測하는兆徵은 물넘입는末來뿐이다—오즉 그것이반히호울로中國의蔣介石을淸新하게그內部의腐敗와 外部의侵害로부터 掃蕩할수잇는힘—그것이다

一九三○年末期에잇서 蔣介石을首班으로한 南京政府가마 北方의馮玉祥、閻錫山等軍事聯反으로부터 氣勢조케버서나오자 一九三一年上半期까지

南京政權은 그들과抗爭하는革命運動에對하야 그것을整理할힘은가커 五月政治權力의行使 蔣介石의獨裁問題로 廣東派의公然한分裂獨立이생기기까지 그것은小康을엇더것다 여름동안에는江西의赤軍에對한大規模의 戰爭이繼行되엇나 六月에는三十萬의大軍이一時의蔣自身의指揮下에서 共產主義者와交戰하엿다 그러나七月末頃에이르러는 戰敗치아니치못하야 漸次退却하기까지에이르럿나 湖南에在한廣東派의軍事侵入의脅威와 可恐할

大洪水汎濫 그것은揚子江沿岸三萬六千平方마일에이르러數百萬의農民의生命을빼아슨—는 軍事의移動을하지아니치못하게되엇든것이다 南京廣東兩派의對軍事衝突이 바야흐로長沙附近에서演出되려할때

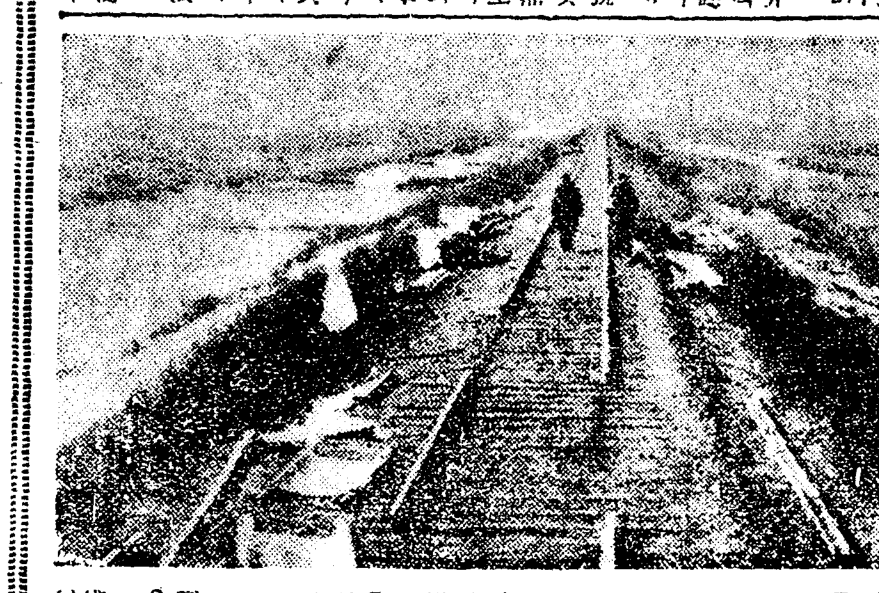

九月十八日 日本이公然한軍事行動의形式을取하고中國의舞臺에나타나서 南滿洲鐵道沿線으로부터 掃蕩하야 싸흠업시奉天吉林을占據하고 海龍江沿岸에잇는 日本의權利는統合하기爲하야 齊齊哈爾로부터 馬占山軍을쫏처내엿다 數週以內의行動으로 日本은中國東北三省의完全한管理를 有效하게獲得하엿나 張學良은 그領地를戰爭업시 讓渡하얏다 南京政府에依하야代表된中國은

國際聯盟에 이係爭問題를提出하얏다 結果는 明若觀火로 케네바의救濟는 [illegible] 巴里의모힘은 日本으로도 하야곰 세로엇는 領域에서 便安이그自身으로도하여곰解決하도록하고 中國마랏다 中國은빈손으로國際聯盟에서나왓다 帝國主義가國民黨을操縱하야 日本의滿洲占據를(中略)하지못하게하는缺陷은

學生群衆間에 猛烈한民衆運動을이르키엿고 그것은 大規模의示威運動의絶頂에는誘

受難渦中의新興中國 (一)

◇國民政府와中國의人民

洪 陽 明

一、政府와人民

如何한時代의 如何한政府라도完全하고人民의意思를統一하고그政治的要求를充足해준歷史는업는것이오 그것은國家의支配的本質로보아 『理想的政府』『文化國家』說이아즉도한理想上의槪念인限에서 어느때에도모르는거나와 갓가운將來에도期待키어려운바이지마는 그러나 歷史上의種種의事實에依하면 一國家또는一民族이엇더한集團體勢인 外來壓力—그것을自然的이든지 人爲的이든지—에對하야 自己保存을持續할絶對的必要를有할時에잇서서는 『國家또는民族의將來에잇서서 支配被支配의區別은運一融合하야 民族又는國家가統一된「全體」로서의 均齊를保持하고一種의理想的統制行爲가演出되는實例는잇다 卑近한例로는 一九○五年의 露國에對한日本의

日本의露國一戰와갓흔것이나 이것은戰爭이라는人類社會의畸形的現象에對하야一國家一民族이完全히一致함과갓흔畸形的現狀을過去에有할수잇섯든 사람도일흔動物과가티 自體를保存하랴는 生存努力은『種』와『種』을單位로하야비로소有效하게演行되는生物學的傾向에 버서나지못하엿기때문이다 勿論現在의事情은過去民族鬪爭의生物學的理由에 經濟學的根據를支配的으로思惟하게되는傾向이有力하게되고잇지마는 이러한觀點에서볼때에以下의中國은滿洲事變發生에依한日本과의關係가 勿論當面問題로되고잇는것이지마는 이와發生以前에잇서서도發生한勢한外部壓力에對하야 應當對付해야할國是의確立과 合할수잇는限의國內諸勢力을合一함으로써만

國家 무서의自己生存을維持할수잇는狀勢에잇든것이너머나 明白한일이엇승에不拘하고 이와은 中國에誕生하는諸列强의諸軍閥을通한分化作用 中國特殊의封建遺制 地理的原因等으로容易히遂行되지못하엿다할지라도 非常時機에非常한事實이發生할수잇는歷史의飛揚이可能한限에서最近의衝擊的인急激한狀勢의變化의程度는政府와全人民이感激的으로完全히渾和되는擧國一致는모든다할시라도적어도分裂된諸勢力의形式上의統一만은 急角度로可能케되리라는斷에서 東北事變은中國民에게重大한教訓이잇다는것을記者는指摘한바잇섯거니와 東北事變發生以後世界가향에頻觀한者이미두달이지난오늘까지結果는오히려

豫想 에反하야 豫測한바와가티君사리統一運動은 進展되지못할뿐아니라 統一政府를産出키爲한 南京廣東의和平代表會議를 代表들보냇바로그六의大會—廣東四全大會—가 그決議案을否認하얏다가는다시또元老級의外交的取引으로苦鬪을取消하려는等 其他여러가지轉變無體한人事關係와諸列首兩書의地位保全을爲한强勢力과의微妙한波紋關係等모든目前形勢는 當然히잇서야할터인中國의統治權을의形式上의統一이지도 아즉도前途不明할뿐만아니라 境遇에依하야는그것은相反

矛盾을解決할업시成就할에따라서는 前보다甚한『不統一』이되고말것과가티豫測되는바도적지안흐니 그理由는軍閥에逐고키하는것이一

滿洲問題와 注目되는情勢

國民黨의無爲無策

徐 謙 (特別寄稿)

日本은世界恐慌의渦中에서突然히東三省으로進出하야 國際均勢를亡케하엿스나 世界列强의羈絆을激起할것은未免할터인데 그能히國際聯盟에잇서外交方法으로 英米國의諒解를엇게되엇고 은蘇俄五個年計劃을打破함과 中國赤化의길을막어世界列强의 中國經濟市場을保持하려는데잇다 그러나世界帝國主義는中國의××만을顧慮하고中國의×化를顧慮치못함은愚劣한일이다(中略) 日本이萬一東三省을取得하야 또한그企圖한五年計劃을實行하면歐美諸國의中國市場은 日本에依하야排除될것은疑心할것업는일이나 이에에잇서서 (中略) 을傍觀만할수업슬것은勿論이나 나의生覺으로는未來太平洋戰爭이 여러가지點으로五年內에 爆發할것이오(中略)大膽이 이는날의結果가(中略)으로나타날것은明白한일이다 中國國民黨은霸權失墜以來 이미蔣介石一人의私黨이되고 그個人獨裁는×惡의根源이되엿섯스나 그武裝勢力에눌리워 全國人民이五年間忍受하는 … 이에따른政府支配力의 化는 十二月十日蔣介石의 表面的인辭職을決定케하고 지난五月에 反亂한廣東派首領 을용마커드리기爲하야 形式上으로蔣은退隱하얏다 一九三二年이 그곳에다달음

極히危險한 聯盟威信

(英)倫敦타임스紙

聯盟이當初부터 法律的에拘泥되여 事件勃發以前事情을考慮치못한것은遺憾이다 勿論日本은過誤를犯한것도事實이나 他方政治的 經濟的으로보아서眞理가잇다 日本은最大理事國의하나인만큼 萬一日本이聯盟의原則을破壞하거나 그權威를失케할時는 그結果는極히危險하여國際改造의事業은 無限히遲延될것이다

에여러中國軍閥 政治家들은地位와權力을爭奪할것이나 中國의農夫와工人群衆은 飢餓와 [illegible] 懾伏에짓눌리고 또呪詛할大洪水에

數百萬群衆이自然과軍閥에對抗하야生存을持續하려는熾烈한鬪爭을展開할것이다 全國의모든地方의모든軍事統治權은오즉 大衆의懾伏을繼續할것으로써만維持될것이다 一九三二年의中國에는平和가업다 建設도업다 오즉混沌과騷亂이잇슬뿐이다 今番事變으로 곳곳이破壞된北滿江附近鐵道 …

理事會의 體面維持策

(伊)트리뷰나紙

今回理事會에서 聯盟은體面維持策으로 日中事件의表面的解決을試하려는데에不過하다 巴里에서의中國側見解는 重大한前例를짓는것으로危險視되며 決局은日本의要求를容認하게될것이다

日本서 事態를擴大

(佛)포론레紙

歐洲人은 無關心한동안 日本은警察行爲라하고 事態를擴大시키고 日本國內에서도 軍人이平和論者를壓迫하여 傳統的外交를排斥하고 聯盟規約을守하는態度를疑問하며 今回의行動을敢行한것이다 … 그實日本에게條約第十五條를引用치못하도록한나 吾人은事態를放置함으로一九一四年의前轍을밟지안토록하여야할것이다

第二大戰의信號?

如何한事件이進行되는 朝鮮人利益擁護는當然

露國『다스』通信員『스트라우스』氏

【上海特信】『다스』通信員『스트라우스』氏는記者의質問에左와如히語한다 世界大戰以後 全世界는社會主義와 帝國主義의二大陣營으로나호인것이事實이다 그리하야 이兩大陣營을中心으로第二世界大戰은待望되엇다 滿洲事變은國際意見을들으면 第二世界戰爭의信號라고 보는듯…… 따라서將來의戰爭이어떤性質의것이라는것도짐작할수잇슬가한다 滿洲에서如何한事件이進行되든 朝鮮人의모—든利益이擁護되여야만될것이다 이土地에잇서 가장緊要한朝鮮의農民은 滿洲의曠野로부터 다른곳에移住시킬수는업스며 朝鮮勞働者도 滿洲의富에參例할수잇서야된다 그러나朝鮮사람·現代人으로모등것이 그生活態度를決定해야만될것은너무나明白한現實일것이다云云

特別히注目되는 日露兩國關係

決코戰爭은안을러

(米)紐育『타임쓰』紙

日本은鴨江以北露國勢力地帶에進出하엿승에不拘하고 默過일은 一九○七年露中紛爭時 日本이默認한것과類似하다

一九○七年日露兩國은 鴨江을境界로 滿洲를二大勢力範圍에分割하엿다 只今도兩者間에未確認約이잇승은分明한일이다 東京當局에는 日本이露國을注目한다고하엿고 莫斯科新聞은好戰的社說을揭하엿스나 西伯利亞鐵道가 滿洲와聯絡되여잇는以上 露國은決코日本과戰爭하지안을것이다(十一月十二日)

聯盟의活動

聯盟은最初中國에同情하고 次에는日本에도一理잇승을알고 良策이업시 威信을失한感이잇스나 元來聯盟은 超國家가안이라 與論喚起機關이다 그리고聯盟은此目的을達하엿나

×

日本側의 軍事行動當然

(西)데파렌紙

理事會의至今까지의努力은 다만事件의研究端緒를연데지나지안는다 調查委員은 日本이希望하는바와가티 日中紛爭의全般을研究할것이다 此에依하여日本의軍事行動이當然하고 條約上權利도 無政府狀態인中國에서는 條約이當然行使될것임을

謹賀新年

西一部(其二)

京城市外西江 私立懿法學校職員一同

京城西大門外倉前里 朝鮮日報西部支局員一同

京畿道高陽郡
纛島面長 崔榮淳
龍江面長 尹永培
碧蹄面長 鄭儀鉉
松浦面長 李秉德
崇仁面長 崔錫哲
神道面長 李周顯
延禧面長 沈相憙
恩平面長 徐奎錫
元堂面長 朴容肅
中面 無名氏
知道面長 趙宗鎬
漢芝面長 李敏禼
(以上가나다順)

京城市外新孔德里一○三番地
朝鮮酒類 米穀物貿易 委托販賣業
大昌釀造場
主 朴炳大
電話龍山一一七○番

京城府元町三丁目
朝鮮書籍印刷株式會社

陸軍諸官衙用達 試驗用動物各種 優良種兎分讓 生産兎高價買入 兎肉販賣 兎毛皮販賣
鮮滿養兎副業獎勵會
京城動物俱樂部
裵潤寬
京城府吉野町一ノ二○二 電話本局四一一五五番

高陽郡龍江面玄石里
京江物產株式會社
電話龍山八二三番

龍江面協議員
京城市外東幕上里
高奎明

京城市外東幕
李學載

京城府大島町(舊龍山)
藝娼妓組合員一同

京城市外新孔德里五八番地
朝鮮酒類製造
龍一釀造所
主 李敬寬
電話龍山七一三番

一九三二年度新型 國産品及各種合 博覽會優良賞受
新型耐金屬裝飾 バベットメタル アルミニューム 精密鑄造 各種機械 長諸事業
安永成鑄作所
京城府岡崎町九二(練兵町停留場前)
電話龍山一九四

京城府市外東幕下里四七○
朝鮮酒類 製造元業
東興釀造所
電話龍山一二五六番

高陽郡龍江面支石里
穀物 委托販賣業
張基萬
電話龍山九四一番

龍山驛前
荷主運送組合
代表 徐延夏 朴義秉
出張所 龍山線路際
電話龍山一六番

高陽郡龍江面東幕上里二○二番地
藥酒 燒酒 製造業
海龍釀造所
主 高順賢
電話龍山一○一九番

京城府麻浦洞三番地
和洋雜貨 米穀 販賣
順興商會
主 池点童
電話龍山一三七七番

京城府元町一丁目一○八番地
自轉車販賣及修理
自動自轉車修繕
試驗機械製造及 酸素瓦斯其他 附屬品部分品一式
廣信自轉車商店
電話龍山一一八○番

京城西大門外阿峴里一九四番地
藥酒 濁酒 燒酒製造元
元屋釀造所
主 元敬民
電話光化門一四六二番

京城府岡崎町九九(練兵町停留場前)
洪淳敏鐵工所
電話龍山五六四番

京城府元町一丁目一二三番地
和洋金物 鑛山機械 建築 土木 其他各種 一式
梁大順鑄物工場
電話龍山四八五番

京城市外阿峴里一○一番地
朝鮮酒類 製造元
阿峴釀造所
主 金春根
電話光化門一八五九番

高陽郡恩平面
白蓮寺
住持 金西湖

京城市外東幕上里七一番地
穀物 薪炭 委托販賣業
呂運轍

京城市外東幕上里
文化醫院
醫師 禹弼舜

京城府實業町(?)
不動産 白米
元昌精米所
金熙元
電話龍山五○二番

京城府山手町二六○番地
人天教大本院

綾州

和順郡寒泉面事務所職員一同

和順親睦會

和順郡綾州面事務所職員一同

和順 曹東淳

春陽 梁在麟

春陽 全鍾三

和順郡廳

和順 金容圭

和順郡西面事務所 職員一同

綾州郵便所 作間貞

和順郡萬淵里 尹琮殷

道谷面信德里 程齊煥

綾州精米所一同

和順郡道林面事務所 職員一同

和順郡淸豊面事務所 職員一同

和順不和堂醫院 申錫浩

和順郡松石面事務所職員一同

和順郡綾州面貫水里 權泰性

和順郡春陽面事務所職員一同

和順郡道谷面事務所職員一同

在滿同胞將來觀
百萬同胞의前途如何

滿洲에서 이러난 日、中事變이 世界의 注目을 끄으는 그以上 吾人은 이번事變으로因하야 그安住지바를잃고 거치른 曠野에서 無知無法한 敗兵들에게 가진苦難과虐待를 當하고잇는 百萬同胞의將來運命에 一層쓰라린關心을갓게하는바이다 그곳에서 이리쫏기고 저리쫏기는 그들의 救濟策에對하야 이미 各方面에서 論議도잇고 實行되여잇는것도 事實이지만 좀더具體方案은 업슬것인가? 이러한點에서 各方面人士의在滿同胞의 將來觀을 紹介하는 새해를마지하는 우리들로 一層意義잇는 일이라고 밋는다 (一記者)

滿蒙問題와 韓僑의將來

上海 趙素昂

滿蒙問題와 韓僑問題는一種國際問題로 全世界의注目하는바며더욱우리民族의前途에 至大한影響을주는것이 事實입니다 滿洲는 中東線의外來的勢力과 中國領地에 着根된以上必然한情勢도九一八의 悲劇的一幕史劇가演出된것입니다 아라사가革命된後에 포쓰마우쓰條約을追認한것이라든지 中國이革命된後에 東三省을××하는것이라는지 九國條約과 國際聯盟의 效力이 中國에對하야 分文價値를 주지못하는것이 一邊생각하면僥倖莫甚하나各其自身의利害와 目前情勢에執着된當局者로서는 不敢한公議의執行者가 될수업는것입니다 남의힘과덕을 보랴는丙乙派의民族은 世界的炎凉에뾰족하얏나는것보다는 自體의힘을모으기에때를일이될만듭니다 東省에잇는百餘萬同胞의 前途는엇지될가(中略)二十餘年 努力한基本勢力이 엇지될가過渡的勝利派는懷誘와 威脅이並進될것이며同胞의內部는 思想關係로兩種對立의 情勢가漸漸猛烈할것이며中國民族의、一種仇視와友誼가變行될것이니 그틈에서인同胞는 取捨兩難을생각하게될것입니다 或者는말하되 東省韓僑는混亂中에서 退落되리라하나 나는決코그러케 보지안코오히려前보다 猛烈하고健全한意識集團力量이 發展되리라고確信합니다 그理由는挽近一般思想이十分進步된 組織形態로되여가는것을 보아滿蒙이누의것이되든지 (中略)一種綾衍한組織과 行動이뵈이리라고밋읍니다 더구나世界的情勢가決코永久할安定을 夢想할수업는以上 一時的勝利派의 擬態가우리同胞의 耳目을眩荒케할수업을것입니다 또는中國의內部分裂과不健全한 政治가이번画動에偉大한 自覺과激鬪中에서(中略)할것은 否認할수업는터이니우리의 압길에멈지안어××的事態가니러날것이라 內外一般同胞는 同主義者의大集團을構成하면서 民族的總個活動을開始할것입니다

如何한勢力에도 追隨함은不可
經濟的으로勤工力作함이得策

辯護士 李仁氏談

(七十行前略) 滿洲의事를 中心으로두고보다도ㄱ자焦悶하게問題삼은 國際聯盟도保身籍糊를上策으로알엇든지 우리의豫測할바아니나最近에는 曖昧한態度도 籍糊하기에만焦心中이고 一方에서는滿蒙獨立國을圖策하기에奔走하며 一隅에서는엇더한勢力下에서保護領의꿈을꾸고 一面에서는舊勢力回復에焦燥하는三角形勢는將來를豫測하지못할만큼混沌狀態에잇다그러나滿蒙이獨立國이되거나 舊態回復이되거나滿蒙은依然히中國人의滿蒙이것고白衣人의支配할滿蒙이아니될것이다 以上우리는滿蒙에對하야 오직衣食의길을엇기에餘念이업슬뿐이고 領土的政治的何等의他意가업고一部中國人이疑視하든지두려워할日狗도아니오 엇더한勢力의前哨가아니될것은朝鮮人의特殊한處地와 境遇를살펴보면넉넉히알것이아닌가한다 이와가티 滿蒙에엇든勢力의政治가 支配하드라도 우리在滿同胞에게는 何等의意일바아니다 何等의利害와痛痒을늣기지안을것이다 다만生活의길經濟的發展을講究할것밧게는아모것도업스며 在滿同胞의압길에결처잇는것이 이것뿐이다萬一 엇든勢力의前哨가되거나附隨追從만한다면그勢力의 趨移에 따라서 無益한犧牲과慘禍한災禍를입어밧게될것은 朝鮮밧게업슬것이다 現在混亂와가티어즈러운滿蒙의 混沌한形勢는그將來를미리斷定치지못하겟고 滿蒙의勢力이 어느便이라도確立不動하게、될때까지는 在滿同胞의將來와 前途를豫測키難하나그勢力의趨移에따라서 多少間利不利와 便不便이잇기는잇겟지마는 在滿同胞의永遠한압길에는何等의 影響이업슬것이며滿洲의發展에큰 도음과企待를가지기어려울것이고 在滿同胞스스로의 勤工力作한基礎에서지안코는어느때든지 白衣人의困難한 形態는依然할것이다 在滿同胞의前途를 論함에는그經濟的發展 여하가緊急한條件이고 따라서年來부터呼하는 土地所有의認定이아니면歸化許可의運動과수番紛爭으로 더욱錯感된集團的居住와 團結的生活이무엇보다도 必要한것이며 從來의自相殘殺과 派爭의消算이緊急할것이며 滿蒙의三角勢力에不羈不黨하고 嚴然中立하야 自重한態度를取함이 가장賢明한計劃일것이다 朝鮮現下의經濟狀態와 在滿同胞個人的思想을살펴볼때에 百萬이라는同胞가故土에도라가게한다는것은容易한일이아닌만큼 滿蒙에白衣人의 形跡이엇치지 아니한다는것보다 지금의 趨勢로보아날과달마다 增加될것으로생각된다 그러나 從來가튼색리바지아니한 그날그날의生活과自相殘殺과 支離滅裂한形態를繼續한다면 所得은 異國人의農奴가아니면 〇〇〇의魚肉이될것은 明若觀火한일이다 나는 일부朝鮮人의 滿蒙에對한엇던豫想境을 在滿同胞의압길에결치는것보다 그압길에다만經濟的勤工力作의發展과 團結的生活로서 白衣人의固有한魂을굿게직히는것을 결처노코자한다

在滿朝鮮農民 積極으로保護할터

駐日 蔣中國公使 談

【東京支局特電】一陽初轉하야日新月新延千歲新한 中國二十一年正初는 참平和한새해가될줄믿습니다 昨年은잠全世界가참多事多忙하엿습니다 在滿朝鮮人말슴입니까? 本來中國은仁政之國이라自孔子以來로四海兄弟를 標言하는것은貴君도아는바이지요 南北滿洲에散在한八九十萬朝鮮農民을中國은勿論잘保護하려합니다 朝鮮移民中大多數 나니全部라하여도決코過言이 난그들의罪業은耕事되本業은不顧하고 朝鮮農民中政治運動을한다거나 或은政治的으로利用되는者가或間잇스니 中國은 取締上極히困難합니다 言語가不通하는 兩國民의誤解할에도잇스며 感情疎通이되지못할에모잇는자알수업스나그는局部에限한 極僅한關係이고大體로朝鮮農民이 本業에眞心으로刻苦勉勵하면 南北滿洲는樂土發達上으로보거나 其他여러가지點으로보와 中國은朝鮮農民을大歡迎하며 積極的으로保護할方針이니 잘諒解하기를바랍니다 明日急遽歸國하기爲하야 歸國準備에 今日은매우多忙하니 其他는失禮합니다 主事에게 말씀해주시오 貴紙讀者諸氏게新年祝賀를傳하여주시오

當分間靜肅히 局面을省察
滿洲事變展開는豫測極難

辯護士 金炳魯氏談

在滿同胞의安危에關念한것은오늘처음의일이아니다 그럼으로우리가日常에그들에게對한對策講究를게을느게한것은아니엇스나 우리의環境이우리의現實이무슨關係을허락하기에이르지못하게된것을慨歎하고念慮를不禁한것입니다 더욱滿洲事變이發生한以來로는 同胞의安危에關한正確한事實을全的으로捕捉하기어려우나 그들의窮狀한情況을推測할수잇습니다 過去는엇잇하지안튼지도將來의對策은엇더할가이것은卽滿洲事變이如何히展開될가 또는如何히解決될가이것을豫測하기前에同胞의將來에關한對策이確立되지못할것임으로 우리는當分靜肅히局面의推移를보는外에特別한方略이업을뿐안니라 여긔에미리意見을表明하기도어렵습니다

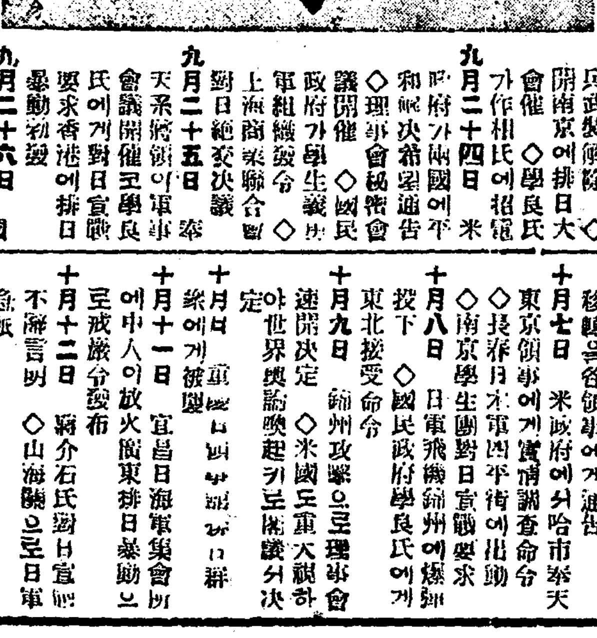

滿洲問題와朝鮮사람 (一)
問題研究의歷史的重要性

李勳求博士

第一章 緒論

方今滿洲는世界視線의焦點이되여잇다 그곳에서이러나는風雲의變化는 날로險惡化하며지는傾向이잇고 또따라서滿洲의問題는 多種多樣으로複雜化하여간다 이모든問題의解決에直面한 各當事者들은 勿論第三者의見地에잇는 사람들까지도 自己들이보는바正義와人道에立脚하야 엇더한公式을發見하여가지고 가장有理하게解決하기에努力하는듯하다 그러나各當事者間에는 그들의正義觀人道觀 乃至功利主義에立脚한主張과主見이 主觀的이엇다 客觀的임을勿論立場을따라距離가멀고 따러서이問題를短時日間에解決하기는 極히困難한地境에잇다

우리朝鮮 사람

우리朝鮮 사람은 이滿洲라는地域과 또그地域에서이러나는 오늘날問題에對하야法理上見解로추처보면 當事者도안이오 또그러타고第三者나하면그것도안이다 그러나朝鮮사람은 事實上에잇서서滿洲라는 地域에對하야 直接休戚을가첫고 또當地에도 여러가지問題의內容을形成하는한有力한要素가되여잇다

元來 滿洲라는地域은 다만現在이瞬間에잇서서 朝鮮사람이 關係風雨와 가진苦楚를當하는곳뿐이아니다 歷史的地理的關係에잇서서 朝鮮사람과滿洲는예로도떠러지지안이할密接한 關鎖가잇다 이것은이곳에서 길게말을안이하여도다아는바와가티 上古時代의扶餘가現今의

長春地方 을中心으로한 關東一帶에큰發展을하엿든것과 三國時代와高句麗가 遼東의半島를根據로 威武를 四海에拂被하든것과 밋渤海가이곳에五京十六府를세우고 約二百年間의 光輝잇는歷史를 남긴것과 其他史的記錄이 滿洲는朝鮮사람과 特殊密接한關係를가지고잇는地域임을밝힌다 滿洲도역시朝鮮民族의發祥地라고하는것은識者가共認하는事實이다 하물며高麗時代의 契丹과밋金의 迭興이 이滿洲라는地域을中心으로 高麗의政治的、軍事的、社會的乃至經濟的組織外지 影響을미친것이한두번이안이엇스며더욱이李氏朝鮮에와서는

江北野人 의征伐을비롯하야 興京附近 (은라리)의 騷起로 兩漢山城의城下맹을맺는應恥는勿論 近世國境問題의紛糾外지 모든事變과 밋그로부터 이러나는 重要한問題가다 滿洲라는特殊地域이 朝鮮사람에게주는 史的活記錄이안임이업다 近數十年來로 近百萬의朝鮮사람이 豆滿江과鴨綠江을건느고 白頭山을넘어 이滿洲라는地域에移住한으로 生을求하고 그들의前途를開拓하게되엿다 그러나 그들의前途에는 無數한障害物이노히여잇고 그들의視野에는重疊한暗雲이가리워잇다 近年의거듭하는 朝鮮農民驅逐問題는 世上의耳目을놀나게한것이오래지안코 또今番의敗殘兵의 虐行으로因하야 무참한無名의 怨魂이된사람이그얼마이며 또

九死一生 을어덧나할지라도거처뷔가皮骨을쇠르는曠野에서 一縷의生命을救하라고 헤매는사람이 그무릇얼마이야? 滿洲에서날어오는報道는有心한사람의心肝을서늘하게하는것이 자못한두번이안이다 이럼으로 滿洲는朝鮮사람에게 가장緊密한關係를가진地域이다 直接으로利害關係는姑捨하고 死活의問題가널린곳이다 이와가티 歷史的、地理的、經濟的 또는社會的으로 朝鮮사람에게 滿洲는가장重要性을가진곳이다 앞에不拘하고 滿洲에對하야 그地理、歷史、人文

社會情勢 乃至經濟事情에對하야 한가지의學術的研究와發表가업고 또잇다하여도極히斷片的으로 部分的事實을闡明함에不過하엿나

日中衝突日誌
—九、十兩月分—

九月十八日 奉天에서日中軍衝突、◇日本軍이北大營占領
九月十九日 日本軍이南嶺占領 ◇國民政府가奉天事件으로日本에第一次抗議 ◇土肥原大佐歸奉
九月二十日 國民政府가第二次抗議 ◇宋子文氏가共同調查委員會組織提議 ◇吉林方面險惡化로日軍急行
九月二十一日 國民政府에서國際聯盟에紛爭調停依賴◇朝鮮軍奉天向發日本軍이吉林軍武裝解除 ◇東北西省에新行政機關設置籌劃具體化
九月二十二日 國聯理事會開會◇宋子文氏가共同調查案撤回◇哈市露領事가寬城子占領說로抗議
九月二十三日 日本軍이吉林鐵兵武裝解除◇南京에排日大會開催 ◇學良氏가作相氏에招電
九月二十四日 米政府가兩國에平和的解決希望通告 ◇理事會秘密會議開催 ◇國民政府가學生義勇軍組織發令◇上海商業聯合會對日絶交決議
九月二十五日 奉天系將領이軍事會議開催코學良氏에게對日宣戰要求 香港에排日暴動初發
九月二十六日 國聯理事會紛爭中止決議 上海反日會가王正廷銃殺決議
九月二十七日 洮南出動의日軍四平街歸着
九月二十八日 吉林熙洽이獨立宣言
九月二十九日 哈市張景惠獨立宣言 ◇黑龍江省도獨立際言
九月三十日 王正廷氏辭任
十月一日 開原에서日中軍交戰 ◇洮南張海鵬獨立宣言
十月二日 露中國境에露軍集中
十月三日 中國에서米國에滿洲實情調查要求 ◇上海抗日會對日經濟絶交方針決定
十月四日 哈市米領事職地視察 ◇張作相氏北平着하여學良氏訪問
十月五日 廈門排日激化로戒嚴令發布
十月六日 學良氏가錦州에政府移轉을各領事에게通告
十月七日 米政府에서哈市奉天東京領事에게實情調查命令 ◇長春日本軍四平街에出動 ◇南京學生團對日宣戰要求
十月八日 日軍飛機錦州에爆彈投下 ◇國民政府學良氏에게東北接受命令
十月九日 錦州攻擊으로理事會速開決定 ◇米國도重大視하야世界輿論喚起키로協議決定
十月十日 重慶日領事館排日群衆에게被襲
十月十一日 宜昌日海軍集會所에中人이放火 ◇廣東排日暴動으로戒嚴令發布
十月十二日 蔣介石氏對日宣戰不辭言明 ◇山海關으로日軍急派
十月十三日 國聯理事會開催 ◇滿洲問題로露外交人民委員長과廣田大使會見 ◇打虎山에서日飛機가中軍列車猛擊
十月十四日 日中兩國除한秘密理事會 ◇英米佛公使南京集會
十月十五日 理事會에米國代表招請可決 ◇白耳義에잇는中國學生이日本大使館前에서示威 ◇北平에戒嚴令
十月十六日 理事會에 米代表(길버트)氏出席
十月十七日 理事秘密會議에서不戰條約에依하여日中兩國에注意喚起協議
十月十八日 日本代表直時撤兵不可能主張 ◇黑龍軍과張海鵬軍衝突
十月十九日 理事秘密會가日中紛爭解決大綱決定 ◇廈門領事館被襲
十月二十日 嫩江鐵橋修理中인日本軍黑龍軍에게被襲
十月二十一日 期限附撤兵案五個國委員會서理事會決議案決定 蔣介石氏가汪兆銘孫科氏等과會見코第一次平和準備會開催

謹賀新年

大邱

慶尙北道 食堂員一同
道農會 畜産組合 聯合會 職員一同
森林組合聯合會
大興電氣株式會社
大邱官公立中等學校校長會
大邱雜貨商同友會
會員組織 大邱穀物取引所
大邱產業金融株式會社
慶尙北道 立大邱醫院職員一同
大邱專賣支局職員一同
在住市場北 現市場町二二九 邱安材木店
西城町 金元龍
朝陽無盡株式會社
本町二丁目 尹相泰
南城町 辯護士 韓奎鏞
大邱府醫師會
南町 辯護士 趙柱泳 電六八九
徐喆圭
大邱府會議員 大野庄三郎
大邱理髮組合一同
大邱無盡株式會社 李廷海
大邱護謨工場
村上町 常設映畫 大鏡館 電七四一
桐華寺布敎堂 布敎師 權漢鏡
達城郡壽城 秦相龍
壽町三一 辯護士 咸升鎬 電一〇二九
本町二丁目 金聖在商店 電二八九
慶北道評議員 金鍾旲

明治町二丁目 金榮台
明治町 辯護士 孫致殷 電話四八一
明治町 徐丙朝
京町 辯護士 金完燮 電話六三二
上西町 辯護士 朴漸周 電話一四三四
南山町 張吉相
下西町 金玉培
鳳山町一九四 張仁煥 電話八九六
辯護士 李寬秀 電八六九
京町 紙物貿易 東亞紙物商會 電八八二番
西城町 布木商 李圭正
市場町 金胤弼 電話貳參九
大邱商議議員 蘇鎭武
市場町 紙物 許正康紙物商店

鮮南製油所
大邱製油所 主 元永 電九七八番
大邱商議議員 原田宣
十二間道路 牛島洋靴店
中央通 星湖社書店 電一〇〇九番
東雲町 金在潤
市場町 姜致雲 電貳八貳
下西町三四 鄭海鵬
金觀濟 復堂陽醫院 電八六
南城町九八 璟濟醫院 電壹壹〇七
大同紙物商會 金奇容 電九九七
大邱三製絲組合
市場北通 製革 裵永憙 電壹八四
明治町二丁目 東洋製絲染織所 主 秋信錫
京町一丁目 重植洋靴店 主 千重植
大邱府廳 職員一同
錦町 朝鮮製飴工場 主任 成彬
大邱府外院垈洞 日進自轉車商會
西千代田町 金台原
西千代田町 三光堂
大邱府外院垈洞 農光商會
大邱府外院垈洞 小南商會
大邱府外院垈洞 大成精米所

南町一〇五 大邱五무商會 主 朴英秀
上町六 主 文先道 電話八八四
西城町 李相岳
大邱府外內唐洞 朝陽精米所 電話一、三二七
本町二丁目七一 金邱堂
南山町 李膺福
大邱商工會議所
大邱御商組合
達城郡城西面西邊洞 一般家內工業 達城副業奬勵社
京町一丁目三三 水也商店
上帝敎大源敎室 金斗煥
京町一丁目 高等映畫常設 萬鏡館 電九八二
共榮自動車株式會社
慶尙北道 漁業組合聯合會
大邱府外院垈洞 河珍佑
本町二丁目 大邱布木商組合
市場町 金和一
南城町一 慶州醫院 主 李圭政
婚具 木製 池一洪商店
大邱勞働會指定醫院 李春國
東城町三丁目五〇 青邱洋靴店
大邱金曜會
達城郡廳員一同
南城町 德載藥房 主 金宗洙
大邱 株式會社
壽町 明星館 洪一星 電六五八
西城町八九 金弘祖

南城町六八 秦昌堂 主 申泰文 電八九一
本町一丁目 活版印刷 壽昌印刷所 電一〇九八
大和町 米穀商 大和商店
壽町 張稷相
上西町五〇 柳廷洛
秋秉和 電二三六
大邱府內公立 普通學校職員一同
京町一丁目四二 河海旅館 李東履 電六九六
下西町一 曹奎燮
錦町七〇 李蓉源
大邱府會議員 坂本俊貢
南山町一九〇 請負業 雙興號
本町 鮮一印刷所 張基元 電七五八

梨浦

京畿道驪州郡 梨浦金融組合
京畿道驪州郡 梨浦金融組合 組合長 金泰錫 理事 李俊雨 書記 鄭昌植 書記 金炳旭 書記 李揆萬 書記 鄭德萬
驪州郡 金沙面長 李建奎
驪州郡金沙面 有志 邊東旭
驪州郡金沙面事務所 書記 鄭智桓
京城府 建築請負業 金慶圭
驪州郡金沙面梨浦市 李揆錫

원世界에서써드는 金再禁問題解說

이것보면얼는알수잇스다

金再禁으로世界가떠드는 問題로朝鮮에서도 집안속에 들어안진婦人들까지도 金再禁이무엇이 궁내쌀되어올 느고한자에 十錢식하던人造絹이별안간하로 밤동안에 十五錢二十錢으로 올나가니와세음이나고궁금히 되이는터인데 衣食住에直接關係잇는이 問題를이제알기쉬웁게자세히說明하야보기로하자

金本位制란무엇

根本原理는이러타

金再禁을말하기前에먼저金本位制란무엇인가를알어보자

法定平價

日本의貨幣法에依하면『金二分으로써一圓으로한』이라고씨어잇다 卽貨幣의單位인一圓價値는二分의金의價値와갓다 이것을外國의貨幣와 比較할수잇스니米國의一弗은『純金의拔目二十三두렌二二로써一弗로한』이라定한고로金二分을두렌으로곳치면十一두렌五七四强으로되어 米國의弗과 日本의圓의價値는 金貨에包含된金의重量을仲介로 比較할수잇는것으로 日本의金一圓은米國의約四十九仙八分七 日本의百圓은 米國의四十九弗八分七이된다 이와가티金貨中에包含된金의分量을比較하야交換의率을定하는것을 法定平價라하는것이다 이로써世界金本位國으로써 經濟關係를맷는것이다

自由鑄造制度

『金二分으로써一圓으로한』이原則임으로 日本은이것을標準으로鑄化치안코는하며들必要가잇다 이原則을土臺로하야金本位制가서는것으로 金塊를가지고오면 金二分에對하야一圓의貨幣 例컨대日本銀行券이나이것을그대로金貨로만들어주어야한다 이것을自由鑄造制度라한다

自由兌換制度

또一方으로이原則을直히기爲하야 五圓짜리紙幣를내이면純金一匁을包含한金貨五圓을日本銀行에서주어야한다 이것을自由兌換制度라하는것으로 日本銀行券뒤에는『此券引換으로金貨를相渡한다』고씨어잇다

金自由輸出入

國內에서는紙幣를가지고通用되지만 紙幣로가지고外國가서物品을살수는업슴으로外國間의去來는金으로하여야된다 그럼으로各國의貿易은모다金이아니면通用이안된다 돈아서外國에보내는것을許치안으면안될것으로 金의自由輸出入制度라는것이 以上의세가지自由가眞正한金本位制로其中에金輸出이禁止되어도안되고兌換이停止되어도眞正한金本位國이라고할수업는것이다

金輸出禁止는무엇

왜禁止를하야잇는가

『金輸出禁止』를 하면 어떠케될가를알라면 먼저『金輸出禁止』가무엇인가를 알어야할것이다 金輸出禁止라는것은 金이國外로輸出하는自由를禁止하는것으로 例컨대大正六年金輸出禁止時에나 昨年十二月十三日에나 大藏省令으로『金貨幣又는金地金을輸出코저하는者는 大藏大臣의許可를受할것』이라고 規定한것으로 大藏大臣의許可(朝鮮은朝鮮總督의許可)가 안으면 事實上禁止와갓다 또이와同時에大藏省令은 金輸出禁止에當하야『地金으로販賣할目的으로金貨幣를蒐集 鎔潰하고又는毁傷하는것도 禁하얏다 이로因하야金의兌換停止가 되엿다 卽金解禁下에잇서 金本位의根本的二大自由가停止되엿다

엿나 그러면金再禁을왜하얏는가? 이것은大體세가지原因이잇스니第一은 日本國內의景氣가너무不良함으로金輸出을禁止하야 景氣를招來하자는것 第二는米國佛國을除하고는 緊接한關係가잇는나라에서 最近外國은禁止(米國도最近外國은禁止說이잇다) 하야此等國家에서 自國의爲替時勢低落으로 自國商品이外國品에對하야차젓슴으로 日本의商品市場을흔들고잇는外에日本도對抗上金輸出을禁하야 外國品보다더팔자는것 其三은日本의正貨五億圓(지금은四億圓쯤이다)가危險하게된것으로 國際經濟社會에唯一한通貨인正貨의減少를 막지아니하면到底히安心할수업고더구나 滿洲問題로今後如何한變化가잇슬지모르는지금에잇서外國으로正貨가 못나가게하랴면 金輸出을하여야겟다는것等으로斷行한것이다

禁止結果는如何

物價昂騰、爲替低落

그러면이제는禁止의結果를말하야보자 元來經濟上의現象이나 問題는寸分를넘을지 이것은이러로키것은커려다고곡집어낼수업고豫想할수업는일로經濟學的으로미리判定할수업는터임으로 여기事情이얼키어잇는터임으로 幾多의에는다만通則的으로『金輸出再禁止의結果가어떠하다는것을平易이簡易히解說코저한다

爲替

金輸出禁止後 爲替는나하면어찌되는가 日本으로서는떠려질것은勿論에疑心이업다 이미對米爲替가三十八弗臺(百圓이三十八弗행세밧게못한다)로떠러젓스며 今後도더떠러지리라는豫想인데 그下落程度가 四割、五割로보는사람도잇서얼마에서安定할지豫斷할수업는터이다

그러면金輸出禁止로왜爲替가떠러지느냐는것이問題인데 金再禁을하얏슴으로正貨現送이안되고 爲替市勢는專혀爲替手形의需要供給에依하야 定케되어日本圓貨의對外價値가떠러지는外에 外國에比하야日本의돈의갑이떠러진까닭이다

物價

物價는이미騰을演하얏는데왜物價가올느고얼마나올늘것인가?

昂騰될物品

物價問題에對하야는輸出品輸入品으로난우어말하지안흐면안될다 輸入品은日本의對外爲替가떠러졋슴으로解禁時에는百圓주고外國서사올수잇던것이再禁된까닭으로 爲替下落程度에依하야百二十圓이나百五十圓을주어야사게되는고로 船來品이昂高되며 그리고輸入品을原料로삼어만드는商品도맛찬가지로昂高된다 例를들면輸入棉花로만드는紡績品、羊毛를原料로하는毛製品、輸入小麥으로만드는製粉等이그最適例이다

그다음輸出品은어써되나? 輸出品은爲替低落으로外國이日本商品을百圓주고사던것을八十圓이나五十圓으로도시게됨으로日本[illegible]

景氣好轉은難望

넘우期待하지말나

一般이 金輸出禁止의 結果好景氣가온다고期待하는사람이만은데果然살기조케될것인가! 世界的不況의最中에잇서金輸出禁止를하여서爲替가떠러젓나고景氣가조와진다면왜世界各國이不況에서呻吟할까닭이잇는가? 모다爲替市勢를떠러트려어한푼어치도안되게하면 고만이아닐가? 金再禁가튼手段으로景氣를好轉식힌다고생각함은큰잘못이다

商人自覺必要

再禁으로商人이밧을影響은 物價가올느는바문에一般顧客의購買力이減할것이니 도리어營業이 不振될念慮가적지안흔것이다

都市影響

▲俸給生活者 會社員官吏 學校先生等은모다每月一定한收入으로生活하는터로지금百圓收入이잇는사람이 金輸出再禁止로 物價가一割올느면九十圓收入밧게안되고 二割올느면八十圓收入박게안되는셈으로 그럼으로內容으로 一割이나二割의生活에困難을當할것이다

▲勞働者 勞働者는工場에서一時라도景氣가 조하질지모르나 金輸出再禁止로爲替下落을생각하는工場主가 만흘것임으로 賃銀이올흘것갓지안코 자극가만들은製品이빗싸게팔니어자리도사고커하면 빗싸게사야할것임으로 結局은賃銀引下를當한것이나맛찬가지로된다

▲失業者 金再禁으로事業界가旺盛케되어失業者도일는就職케되리라고생각할수잇스나 事業家亦是金再禁後의經過를注觀할必要가잇는것으로 急히事業을擴張시킬수업고 새로히失業者에게職을與치는안흘것이다

▲빗진사람 『千圓을借用한다』는證書를쓰고빗을내인사람이잇다고 假定하면金再禁으로 돈의갑이떠러지빗갑을써의千圓을빗내일때의 千圓보다 輕할것가트나 一般으로收入은는지안코 物價가올나生活費가 만히들음으로빗갑이 秋코容易치안어結局은別로조하질것이업나

日本內商品

그러면그다음으로日本안에서日本의輸出이增加되고 쌀아日本의産業이勃興되리라는說이잇게되는것인데 우리는外國에輸出할것을가지지아니하얏스니어떠퇴는그만못치지 本이나朝鮮서消費되는商品은어되면가? 이것은알는생각하면 外國品이輸入되기도못하야 物價가昂騰하는데 이것도漸次多少間昂高되는것이다

언제까지올늘外

爲替安定될때까지

그러면物價는얼마동안이나昂騰이繼續될것이냐? 物價의昂貴는特別한것例를들면輸入品乃至所持品과加한것을除하고 一般的으로는 爲替市勢가下落되뒤부터漸次昂騰되는것으로(勿論投機에依하야 先走하야激騰되는일도잇다)爲替下落이一段落되어 그低落이停止되고어느點에서安定되면 爲替市勢低落으로오는物價騰貴는이에끗치고만다 또한物價는世界物價가外國物價의傾向에依하야 或은從進되고 或은從退되는터로 外國物價가騰貴가甚하고反對로 外國物價가低廉할때에는爲替低落에依한物價騰貴가그만콤抑制될것이며 納代 冥證料等比較的騰定된것은 物價騰貴에依하야 即時올는는것이아니오 理論上으로는 物價高에依하야 此等의需要가増加될好況的條件이생기지안흐면아니올는는것이다 以上은金輸出禁止外의 他事情은全然除外로본것이다

再禁과朝鮮農家

米價高도所用업다

金再禁으로朝鮮農家의밧을利益은어떠할가 金再禁斷行前日인 昨年十二月十二日仁川期米後場先限大引은十八圓十錢 京城의正租市勢는한斤에七厘二六厘下四錢二厘이던것이昨年十二月二十六日仁川期米大納會는二十圓七十錢 正租는上五錢七厘下五錢三厘로解禁前에比하야年末市勢가仁川期米는二圓六十錢高 正租는上下共히一錢一厘의昂高이엇다 그러나이것은農家에게밧치고남어지는떨어서債主에게주어버린터임으로 手中에一粒의米도업시米價昂高도利益은커녕 每日糧食을빗싸게사드리느라고며간困難이아니다 그럼으로再禁으로 細農은도리어쌀수어려웁게만된다 그러나金再禁그것은 物價의必然한騰貴를招來하는것으로그程度如何는今日에잇서斷言할수업스나大體에잇서 今後도더올을것이 豫想되는터이오더구나朝鮮米의收穫日本米의凶作으로米價가再禁을除外하고라도昂騰될것일생아니라

利益되는點

友現內閣은積極內閣으로米價에對하야서도米穀國家管理說이잇고米穀法朝鮮實施說等이瀰在한關係上米價大勢도서는相當한爲價가期待되는外둙에 肥米에對하야多少安心할수는것이잇다 다음으로는金再禁으로農家에利될點과害될點을區別하야살펴보면如左하다

農村은莫大히過重한負債가잇는터인데再禁으로 그價値가떠러저그만콤好影響을밧겟스나그것도目前에事情으로는큰것을期待할수업다

害되는點

農家에서買入하는商品例컨대肥料 農具 衣服等生活必需品이 金再禁으로올라감으로 疲弊農家로서는더커이惡影響을밧게되는것이다

恐慌渦中의世界經濟의回顧와展望(一)

◇金本位制沒落과列國關稅戰의二大問題◇

李時琓

一、恐慌의現段階

見解의誤謬

一九二九年米國紐育에서 端緖를發한 不景氣는 一般經濟界를普通하야 一大恐慌의渦中에모라너헛스며 同時全世界資本主義經濟界는 連續的破綻을演出하는途程을途程하게되얏다 그리고 이破綻의克服에全的動員을 鍊成하고잇는것이全世界經濟機構의 動的事象으로볼수잇다 如斯히 今日의恐慌을 克服하기에 全的動員을 形成한것이 今日經濟界의 活動眞相이라면 果是이現實的活動에 依하야 各機關의力說으로서 好況의領域을 [illegible] 將來에 可能을보 [illegible] 을把持케되는바이며 따라本論의 育命에說去하려는 무거운 命題이다

그런데 이恐慌의 克服에 가장有効의方策의 發見은 資本主義經濟界의 全般的普通한問題인同時에方策의發見에서 해매이는것이今日資本主義經濟人의 一般的活動이며 待望의 焦點이다 그런데 今日의恐慌을 從來에經驗해오든 同質의 恐慌으로 取扱하야 何等의考究를加하지안하고 單純한循環의周期的法則에依하야 明日의 好況을 期待하는것이 아마多數人의 恐慌에對한見解인듯하다 다시말하면 今日의恐慌은 從來의恐慌과如히 資本主義經濟의一周期的法則에依한 一分期的恐慌現象으로보고 資本社會의 在來의 景氣循環論에 執着하야 一個上部波動의 短期的變狀으로取扱하며 資本主義經濟의 根本機構의 內在的要素로부터發生되는 今日不景氣過程의 本質的究明에 用力을보이지안한다

恐慌의永久性

今日資本主義經濟界의 恐慌은 大概두가지의 區分을지을지니 一은短期的 狹域的循環論과 二는 永久的 廣域的變化論이니 前者短期的인 循環論에 恐慌과克服策을 發見할만한 今日의經濟事情이라면勿論諸說의長短을 要하지안할것이며 後者永久的에依한 變化論에미쳐서는 相當한考究的價值가 [illegible] 의 成熟過程에서逢着된 恐慌의現段階에는後者에屬한 恐慌의永久性에執着하는것이 今日의恐慌診斷上 唯一正當한見解로볼지며 이見解로서만 將來할經濟界의推移에妥當한批判을 부칠줄노안다

現下資本主義經濟界의 景氣循環의 一恐慌期의 現狀은이 現狀을形成한 諸經濟事情으로 構築된經濟機構에 何等의本質的變化가업고 上部的或은表面的으로發生되는 短期的現象이라면 景氣循環의法則으로今日의恐慌過程의 因果關係를 明할것이며 따라好況의期待가 그리漠然으로 取扱할수업는것이다 그러나 經濟機構自體에 何等의本質的變化가 업다고今日의經濟事情을 單純한循環法則으로 取扱하기에는 너무나 近視眼의 見解도 보게된다 卽말하면 今日資本主義經濟의發展은 最近代式工業의 發明으로 보다더 高速度的인 產業革命의 諸領域을經過하야 一地域的이나 孤立的經濟事情으로 發生되는循環論으로는 到底論評을 加할수업는것이다 一國家의景氣循環은 그影響하는바가 直히國際性을 띄이게되며 딸아全世界資本主義經濟界에의 連鎖的過程을 짓게되는것임으로 今日資本主義經濟의 發展의現段階에 잇서는 그 自體內의 本質的變異는 업다할시라도 그의構成과生長의成熟期에直面한 今日의經濟事情으로는 그의內在的矛盾이 自然永久性을띄인 廣域的恐慌過程을演出하게되는것이다

恐慌은大衆的

그리고恐慌의過程을 一一히考究한다면 첫재國內의恐慌現狀으로는 資本의集中으로부터 中小銀行의破綻과 中小商工業의沒落을促成하얏고 金融資本의產業支配權의 掌握은 企業家의進出을 阻害하는同時 大資本의 倂呑으로부터 所得의社會의不公平과 一般消費大衆의 購買力의 減少를보게되얏다 此를概括하야말하면 金融機構와 產業機構에서小數大資本의 獨占을養成하는것이 今日의 經濟事情인同時 商品生產의集積과利潤의獨占을加一層速出하게되니 如斯한 商品의集積과利潤의獨占은 消費大衆의購買力을抹殺식히며 이購買力의抹殺로부터 物價의低落을生하고 이物價의低落으로 中小資本家와企業家와 商工業者의沒落을보는故로 恐慌은如此의部門에서一層의深刻性을내이게되며 따라一部特殊資本閥의 經濟的活動은獨히利潤獨取上 好調的機會를 짓게되는것이오 恐慌의克服은 더욱더困難의深淵을途程하게되는것이다

이를다시말하면 資本主義經濟界의不景氣의克服은 有機的關衡作用으로 領得하려는것임으로 이有機的調節作用으로恐慌의現道程을 克服하려는대에는 自然大資本의特殊部門밧게는 그의效果性을 發見할수업는것이다 例하면 購買力의沒落으로 物價의低落을 生하면서 商品生產의集積과 操業短縮의頻發로 過剩勞働 過剩資本等을 生하는結果 이淘汰過程으로부터 남아잇게되는것은 大資本과 優秀產業部門뿐인것이다 이로부터特殊資本閥의極少數的인活動은 그에잇好機會를 짓게되는것이요反面에失業의激化와原料生產者의沒落과 中小大衆의破綻을招來하게되는것이다

謹賀新年

江界

江界郡廳

平安自動車商會 江界支店 電話二一番

江界邑事務所 電話一二番

平北江界邑內 江界釀造株式會社 電話一〇八番

江界邑內 金龍宗商店 電話一三二番

江界邑 菊池醫院 電話一九番

江界邑 朝鮮料理 當春館 電話六七番

江界郡江界邑西部洞 金亨益商店

江界邑東部洞 木材委託販賣 旅人宿 主李泰元

江界邑北三道里 新興理髮館 主徐秉俊

平北江界邑西部洞 新炭 木材 鐵網 貿易商 農具 土了具 田種禾商店 電話一三三番

江界邑西部洞 義盛商會

江界測量所 田興畇 電話一八番

江界邑內 代書測量業務所 朴渠章 電話三一番

江界邑 金宗元

江界邑內 平壤式冷麵屋 崔龍俊 電話一二〇番

江界邑內 活版印刷 大和印刷所 電話九番

江界邑內 吳龍淵

城干面職員一同

別河郵便所 劉宗點

城干面 鄭義容

平北江界邑內 綿布直輸入卸商 三盛商會 長電話五二番 田時恒 田基泡

浦項

迎日漁業組合

浦項郵便局

浦項本町 朴榮熙

浦項旭町 朴煥商會 主朴晉吉

浦項公立普通學校 職員一同

神光酒造場 主任吳斗興

九龍浦 金性浩

浦項南濱町 姜時錫

浦項 桼豊和

九龍浦 張長石

九龍浦 九龍館料理店 主崔興龍

九龍浦 [illegible]

九龍浦 李泳夏

浦洲 面長 金載河

浦項 郡廳職員一同

浦項 崔柄基

浦項 鄭應三

浦項 永井洗布所 主金永坤

浦項 醫友會

日本生命保險會社 社員李相源

浦項 公泰盛

浦項 金龍周

浦項 各種印刷 文化堂印刷所 電話一七八番

浦項 支那料理 中華樓

浦項 姜性在

浦項 鄭相願

浦項邑鶴山洞 金桂順

浦項迎日館主 鄭啓植

浦項邑 道評議員 金斗河

浦項釀造株式會社

兄山面上島洞 製繩殖產組合

慶北漁業組合聯合會 委託販賣業務代行 慶北水產株式會社 浦項支店 電話五一〇四番

迎日郡 浦項料理屋組合

浦項金曜會

浦項邑 合資會社 金東商店 電話一三一 振替口座下關九一五〇

浦項榮町 金秉秀

浦項邑內 料理店 [illegible]

井邑

井邑郵便所前 四恩堂齒科醫院 醫師黃河雲 技工師張新川 醫師趙今松

湖南線井邑驛前 荷物自動車部 電話二七番

井邑郡廳

井邑 土木管區事務所 職員一同

井邑農校 井邑公普校 井邑公小校 職員一同

井邑郡井邑市基里 穀物商會 主李秉奎

古阜水利組合 理事奥澤成吉

湖南線井邑驛前 井邑自動車株式會社 電話本社一七三・一三二番・邑內一一三番

井州邑職員一同

井邑金曜會

井邑警察署 署長久月形早市

井邑印刷所 主李永煥

井州邑水□里 司法代書人 朴昌基

井州邑水城里 司法代書人 方桂守

井邑產業組合 振替九〇四三番

米國シンガーミシン會社井邑分店 主任洪鍾培

井邑郡古阜面新興里 趙東奎

古阜公普校 職員一同

井邑郡永元面 面長金洛鍾

井邑郡古阜面新興里 許白述

井邑郡山內面菱衛里 劍載翊

裡里東拓會社支店 殷洛彬

井州邑本町 鍾星自轉車店

井州邑本町 日光洋服店

井州邑本町 柳井洋服店

古阜面官淸里 趙相元

井邑郡所聲面新川里 李喜鶴

笠岩面川原里 柳秉烈

井邑郡內藏面松山里 李啓春

梨坪面下松里 金炳圭

朝鮮日報 其三

밝은朝鮮의培養

◇民衆文化建設의旗幟

「밝은 조선의배양!」은조선의선구자가그의대중과함께언제나최선한힘을써야할별이며관심사이다 광명은동방에서잇다세계에서 먼저밝엇든조선이나 그런데오늘날의조선은으스레한회색의조선이오 창백한조선이오 캄캄한—어둔조선이나 밝은조선을맨들자! 민중문화건설운동은 민중보건촉진운동과아울러새의두갓, 수레의두박퀴보다하나가업서서는 아니될우리들의 두가지파액(把握)이어야한다 「밝은조선」의건설은보담더근본적이오 대중적이오정치적이오또 한녁적이어야할것이나 그러나그는 여긔서별문제로두고 인류의자연방언(自然方言)에의한언문(言文)의 쉬운시식으로부터 시작하야수만흔배울수업는 사람들에게차차로보급상생활에 필요한초등지식을아르켜주는것은 매우긴절한사업이다 캄캄하게안보이고답답하게모르든조선에다가 보이고알고해닷고하도록 아르켜주고 또똑바로알게하는것은지금히준미(急美)한 사업의하나이다 「아는것이힘 배워야산다!」서로더욱어「밝은조선의배양」에명진하자!

綴字法과文法 整理運動廿餘年

朝鮮語學會의燦然한活動 科學的體系樹立中

「한글」이야말로우리조선이가진보배중에 가장큰 보배다 세계적으로큰자랑거리되는「한글」이야말로 우리가 전노력을다하야서 알어야하고 써야할것임에도불구하고 지금으로부터 사백팔십륙년전세종(世宗)

병인 (丙寅)이십팔년에 창조된후로지금까지 비시무치어잇다가 최근에와서 비로소그진가를 차저내게되어 이에대한운동이이러낫스니이것이곳「한글」운동이다

그러나 이「한글」운동은「한글」자체가 아즉도 과학적으로체계가서지못하고여러가지미비한점이만히잇스니 이운동은「한글」의정리운동(整理運動)과문자보급운동(文字普及運動)두방면으로난우어볼수잇다

『한글』 정리운동이시작되기는지금으로부터이십년전『한글』의선각자되는주시경(周時經)선생이비로소조선어강습소(朝鮮語講習所)를맨드러가지고 철자법(綴字法)과문법(文法)에대한 다소 과학적기초를 세우는동시에 이것을보급하야이운동에아름다운 싹이돗기시작하엿섯나 그러나중도에부득이한사정으로 운동이 일시중단되엇다가

긔미 년(己未年)후일천구백이십이년(대정十一년) 십이월에다시『한글』운동을부르지즌 조선어연구회(朝鮮語硏究會)가 각계어구가삼십여명에 의하야비로소 창립됨으로써 이운동이다시 사러나고생긔를도덧다 조선어연구회에서는 토요회(土曜會)와월례회(月例會)를열어서 연구가위리학술토론과의 견교환을 계속하야한적근거를세우기에 노력하고각금강습회(講習會)를개최하야일반보급에 노력하여오는 한편일시「한글」이란잡지를 발간하야 각권문가들이 모이어 철자법통일안 문제와가티 한자제한문제(漢字制限問題) 외래어통일문제(外來語統一問題)—즉외국어표기문제 등을 위원수십명을선정하야 목하연구중에잇다 그리고조선어연구회는 금년일월부터 조선어학회(朝鮮語學會)라고이름을곳치엇다한다

빗나는한글날 六回째紀念

【最初는一九二七年】 確定된十月廿八日

『한글』이 비로소 창조된세종이십팔년 음구월이십구일은 우리의긔록한날로 정하고 영원이 긔렴하고 생각함으로써『한글』의귀중한갑을차아내고 떠밧드러야할것이며 더욱 뚜렷하게일음잇는명절을 갓지못한 우리로써는 이날을 더욱긔록하게될날이요 가잇슬것이다 이에대하야 최근에비로소 이날을명절로 작정하고 해마다이날이오면『한글』의 두드러진갑을 새롭게하고 더욱 떠지게하는힘을 북도드게 정음이 발포된시 여섯해회갑날이는 일천구백이십칠년 십일월 사일(음역구월이십구일)에 권덕규(權悳奎)씨등 유지제씨가 모여「정음」의 반포된날을긔렴하고자「가갸날」이라이름지어 식도원(食道園)에서 모힘으로 처음이잇섯스니이것이「한글명절」의 첫번이다 매년이어「가갸날」을 긔렴하여오다가 일천구백삼십년부터「한글날」이라 변경하고 더욱 유력구월이십구일이 현대사행력으로 환산하야 시월이십팔일에 마즘으로 이후는늘이날로 명절을정하야 한결가티또영구히 긔렴하게되엇다 그동안이긔렴일의업적을보면 나음과갓다

【第一回】 일천구백이십륙년십일월사일 (음구월이십구일) 식도원(食道園)에서 개최하고 다음음과가티 결의사항과임원을선정선임하엿다

◇決議事項

一、정음반포일을영구히 긔렴일로 과정할일

一、정음을 보급식히는 실행위원회를만들일

◇선정된임원

尹致昊 池錫永 魚允迪 權惠奎 金允經 宋某 閔某 洪某 洪秉璇 李某 李相協 柳相老 梁某 李允宰 朴勝彬 李某 朴勝彬

그리고 보급방법으로는 각도각군에 연구긔관을두고 각면각촌에 지부를두어 조선날파조선문의통일게련정화(淨化)에 노력할것을 정하엿다

【第二回】 일천구백이십칠년 십월이십사일 명월관본점 明月館本店 에서개최하고 조선어사전편찬에대한 의론이잇섯다

【第三回】 일천구백이십팔년 십일월십일일에 명월관본점(明月館本店)에서개최

【第四回】 일천구백이십구년 시월삼일 수표정교육협회(敎育協會)관내에서 개최코 조선어사전편찬회(朝鮮語辭典編纂會)를 조직하고 다음과가티임원을선정하엿다 ▲委員長李克魯▲幹事部李某▲研究部崔某▲編纂部申明均▲敎育部鄭寅承▲出版部李允宰

그리고「가갸날」을「한글날」로 이름을곳치엇다

【第五回】 일천구백삼십년 십일월십구일 명월관본점(明月館本店)에서 개최하고 한글보급운동의고조 조선어사전편찬의 촉진식히고 금후「한글날」을 현대에시행하는 달력에의하야 긔렴하기로 하고 환산한결과세종병인(丙寅)이십팔년구월니신구일이 십월이십팔일에 해당함으로 이날을긔렴일로결정하엿다

【第六回】 일천구백삼십일년 시월이십팔일 명월관본점에서 개최하엿다

朝鮮語研究會

朝鮮語學會와別個結成

『한글』운동으로써 가장 여러해동안노력하여 오던것은 조선어학회(朝鮮語學會)에잇스나 이어학회에서는『한글』에가장선각자되는 주시경(周時經)씨의 리론을 중심으로하야 사계의학자대부분이 모이어『한글』의 통일과 철자법 정리급조선어 사전편찬에 노력하여 오든중 근래에 주씨계통과 조선말에대한 리론가장을 달리한 박승빈(朴勝彬)씨를 중심으로 조선어연구회(朝鮮語研究會)가 금년삼월에 조직되어 완전한단체적으로 두곳이 별립하게되엿다 금후이두단체가 가른목적을 가지고 나아감에 잇서서로 엇더한태도를 가질는지는 퍽 주목되며 따라서 종래의 리론학설을 달리하는 조선어연구가 아직까지 큰활동이업서 경향을알수업스나 엇더한 방향을 취할는지 흥미와 함께 주목된다

數年以來猛烈化한 文字普及運動實蹟

문맹을 타파하자! 조선사람으로써 최초의 한사람까지 글을쓰고 글을아러보자하는 요구는 최근에 맹렬이 이러나는 한편이에 대한운동도 여러방면에서 이러나고잇다 그러나 지금까지 조선사람으로서 무엇보다도 먼저하여야할 민중문화건설운동 (民衆文化建設運動)이다 우선 조선사람으로 자긔가 가진고유한말인「한글」의 정리와 통일도 급한일이다 그것과 한가지로 먼저문맹을 가르치고 알게하야 무식군을 퇴치하여야할것이니 이문제를가지고 지금까지 본사를 비롯하야 여러방면에서 실제운동에 착수하야 큰효과를 나타내고잇다 조선의개성을찾는 이날에 다시본사가 실행한 과거 삼년간의 문자보급운동을 비롯하야 각단체의 업적을 보면나음과갓다

班員千九百人活動 三萬四千名文字解釋

本社活動三年間業蹟

조선민중 문자보급운동에 가장 먼저눈뜨고 가장 난흔 공적을 나타낸것은 조선일보사의 문자보급운동이다 본사에서는 일즉이 참다운생활을찾고

◇……本社第二回文字普及班

민족적 으로 개성을찾자면무엇보다도 먼저 민족으로 글자를 아러야만 하겟다는 대방침을세우고 실제운동에착수한것은 일천구백이십년이엇다 조선사람아새로살자! 아는것이힘! 배워야산다!는 표어를 굽이달고 권민족적 사월십륙일에 대중운동으로 이르킨것이 생활개선운동이니 그것이 비록 철저되지못하엿다 할지라도 그중가장중요한과목은 상식보급운동이다 이것이 처음으로 조선에거죄된들사 권민족적으로 큰향응이터나고 다대한 효과를내엇스니 그경과를 들추어보려한다

第一年

첫해의 문자보급운동을 일천구백이십구년 칠월중순에 경성을비롯하야 각지방 중등학교이상 귀향하는학생을 동원식히어 여름방학을 리용하야 각각문자보급반을조직하야 운동에 착수하엿스니 당년에 여러가지 사정으로 준비가느즌것등에도 불구하고 참가인원이 실로 사백구인에달하엿스며 그로력한결과를 보면 반원사백여인중에 통계보고된

주시경씨

第二年

둘재해 일천구백삼십년은 권해의 경험에의하야 더욱진보된방법과 든든한계획으로 더욱규모적으로 문자보급운동을 시작하엿슴으로 참오는분보날반한 효과를어덧나 이해이운동에참가한 인원이천해에비교하야 반이넘은 구백명에이르렀고 전조선적으로화를입은 홍수가잇섯고 기타경찰의무리해등 여러가지 장해가잇섯슴에도 불구하고 보고

고등 한반학생우 구십반인으로 당년에문자를해득하고 자필로써글을 쓰게된 사람이이천백사십구인에 달하엿스나 이외에 보고하지 안이하고십문문자보급된수는

이면배 가될것이다 이해본사에서교재로『한글원본』을 인쇄하야 배부한것이사만부에달하엿고도 별로보아 함경남도가 가장우수하엿스며 일반학생 강습생을 능히지도한 함남이원 강희웅(姜熙雄)군이 일등의영예를 어덧다

통계로 서본문자해득자수는권년의 륙배가넘는 일만오백ㅜ십칠인에 달하엿다 그러나역시보고하지 아니한수가만허 정확한통계로는 알수업다 이해에 배부된『한글원본』이 구만부에달한것으로보아 실케수는 농히삼만에 넘엇슬것이다 들재해의도 별로보아서는 경기도 삼천십삼인이 가장만코 성적의 일등은 (北靑)의 권호준(權浩俊)군 이백구인을강습하야일등의명영을바덧다

第三年

셋재해에는 여러가지 김흔긔억을 남기고넘어간 일천구백삼십일년이다 이해에 문자보급운동은 그랑으로보아 비록 천년과큰차이는업스나그질적

효과는 비락적진보를보앗스니그것은해를 거듭할사록 이에대한 리해가깁허지고 지식이 보급되어 그이상의지식을 요구하는것으로보아 능히 알수잇슬것이다 이해에 이운동에참가한 반원수가 구백이십사인에 달하엿고 이반원의 활동으로 문맹의탈을 벗기인수가 보고된것만가지고 이만날백오십인으로 권년도에 비하야배가느름 놀라운수를 어덧다 그리고 맛처 보고하지못하고또는자긔

공로를 나타내지안켓다하야 보고안이한 반원이다수하니 그수가 능히 사만명을 넘엇스리라고 생각한다 금년배부된한글원본은구만오천부에달하엿스며 역시계속하야 배절기보교가 우승하엿고 일등한반원은 정소원(鄭素源) 리병우(李炳歡) 곽윤순(郭潤淳) 전종필(田鍾哲) 윤정익(尹理益) 민병룡(閔丙龍) 정윤수(鄭崇圖) 제군이다

그리하야 삼년간본사에서 배급한『한글원본』은 이십이만오천구이며 반원총수는 이천구백삼십오인이며 이로써한글을 해득한사람은 보고된수효만 사천이백칠십사명에달하얏다

四百名動員 解得者九千名

작년부터처음시작한 ◇東亞日報社活動

동업동아일보사(東亞日報社)에서도 금년처음으로 본사의 뒤를니어 「브·나로드」운동에 착수하야각각시각학교의 귀향학생을 동원식혀 한글 강습회를 개최하고 역시어 계몽운동으로 비로소시작하야 상당한효과를 나타내엇다 이운동에참가한 인원이 사백이십삼인이요 수용강습생이 구천사백구십이인에 달하엿다

李太祖와壬申年 (一)

史上으로본壬申年

權悳奎

내가 十萬兵을통솔하야 가을바람에 九連城을翻定하고 天驕子를 짓밟겟다한것은 睿宗大王이 한소리엇다 얼른생각하면 한배遼陽에서 苦生하든가 한참드날려서 잇는天下는잇는것갓기도하다 愛親覺羅씨狀그러치아니하야 무슨系統이餘孽이로도 생각할수잇스나 實한自信을 가지지아니하고야엇다내것이라고 하든판에 如干시그런소리가 넘밧게나올가보냐 果然이런생각을가저나려온系統이업지아니하다 林白湖가한말이아닌가 他上여러民族이 모두다中國을 차지해본적이잇스되 오직朝鮮民族만이못하엿슨즉 내가살면무엇하며죽으면어떠하냐고 何必林白湖뿐이리요 죽음을다가서揚語猶가그리지아니하엿는가 朝鮮은낫낫히扶餘의녯땅을 다몰하고扶餘의녯風俗을 도루직혀야하겟스니 여러神祀의神으로말하드라도 우리民族에關係업는 무슨神 누구누구를밧들것이아니라반듯이 거룩한東明王의盛像을 모시는것이 千萬至當至當하다고울치 그러치 至當至當한말슴이지웨朝鮮사람이 뜰삼에쇠살에 얼토當토하니한支那의누구 무슨神무슨神高遼敏德神靈長이위를 그려부치고 올려안치며몰보아나 그들이眞正 그러한能力이잇가잇다하드라도自己의習에 自己의後生을돌아보고 견케낸餘力이잇스면모르되 그러치못하고야 어찌남에게까지 피워 미칠수가 잇슬는지도 疑問이다 또그런이 아니다 발우李朝初이다 朝鮮서 明나라에 보내는國書 가운데에 明國사람그들의게所謂 무슨皺陋하는말이잇엇다가 惡奚大怒하야 이놈朝鮮놈이 아니고운놈이 그쇠진것이 다무엇이야 그러하야서는 안되것나못쓰겟다고 짓결령하엿다 이때에鄭道傳이엇하야 大小中外官의 무릇武職을되인者와 아래로軍卒까지譜鍊케하고 南誾이上疏하되 군사가닥가고 糧食이마련되엿스니 可히東明의녯터를 恢復일만하외다하엿나 이때에 鄭丞以下 우두머리양반이 말하되 새로役事한以後요 百姓들이지친관이나 이일은할수업다하야 마버릴뿐이아니라 돌이혀攤近은 明國에보내여 빌붓는말씨쓰지는소리로 쳐발갈못하엿읍니다고 비지발괄의 和親을請하엿나 이때에 南誾의무리가 허희한숨으로 우리政丞은 와카川納이나 알뿐이지 어찌한쇠 조흔묘등을 힘수가잇스리요 한날이잇다 只今의우리形便으로만 생각하면 千不當萬不當에 될업고 얼이석은날이라고만 비웃음밧게업나 그러나 朝廷에잇는重臣들로 이러한큰말을 내는것이 어찌만뼈에 화公論이라할것이냐 반듯이 그만한運備와 그만한自信이업고는 하지못할말이다 어찌하얏든지 天下의일이란膽大한사람의 胃險하는생각으로된것이요 또한얼이석는놈의생각으로된것이다 쇠장이의압뒤는재는 양반의손으로 된것은하나도업다 그럼으로 범의굴에들어가지아니하면 범을 잡을수업다는 말이 잇지 아니한가 果然범을 잡으려면 그굴에 들어가지아니하면 아니된다 一굴에들어가는者는 膽大한者요얼이석은者요 成功者며 들어가지아니하는者는 쇠장이요劇칭이요失敗者다 그러한데高麗李朝를걸처서 큰얼이석은者 작은얼이석는者잇스나 여퍼에큰얼이석은者다 일반한그는누구이며 작은얼이석은者니힐이는누구일가 이는얼삼식되지아니하는 五百年前두큰人物이다 얼이석기로大小의출입이나잇슬뿐이지 人物로는질반한또가튼人物이다 晋開高麗時代의思潮를이야기하면 高麗는例論三國의思想系統을 그냥니어나려왓나 思想系統은니은바잇스나 成功으로高句麗의그것도아니요 百濟의그것도아니요新羅의그것도아니다 이와가티高麗의成功이업는것은 얼이석은者의失敗다 말하면膽大한者의失敗다 이反面에成功한者가잇다하면 작은얼이석은者아니며 그것이나잇스 작은膽大한者의 그것이나잇스면잇소지 그밧게는볼것이업다 말이여긔에이르면 보는이가또한쓰는사람을 얼이석다하것소나 이도또한不得已한일이요 얼이석다 不得已한날이낫스니말이다 鄭夢周가李太祖의집에간것도不得已한일이요 崔瑩이征伐의군사를돌린것도 不得已한것이요 恭愍王이元나라를모지못한것은 더욱不得已할수업는다 그러한못한놈이다 그러면 李太祖의壬申登極은 무엇이라할가 이 또한不得已다고나할가

謹賀新年

鮮 改良朝鮮紙販賣元
新聞卷取紙一手販賣

營業科目
和洋諸紙輸入卸商
各種白露紙天井紙卸商
紙加工品及印刷原料卸商

京城府壽松洞
鮮 鮮一紙物株式會社
社長 朴興植
電話光化門 長一〇二〇番 長一九九八番 六九〇番
振替京城八〇四九番
私書函光化門局第二八號
受信略號ケイゼウセン一カミ
發信略號(セン)又ハ(선)

市內主要한新聞卷取紙納入社
朝鮮日報社殿
每日申報社殿
中央日報社殿
朝鮮新聞社殿
京城日報社殿
東亞日報社殿

建設의積極·墮落의消極
兩極端의明暗相
一進、一退의轉變雙線曲

건설의 일면! 타락의 일면! 급격히 사회가 변천하는곳에 새로운 굿센힘이 한편에서 용소슴치고 잇스면 또한편에는 외도를고 바로돌고하며 어지럽게돌흐르는 거츨은 물결이잇다 이쉬지안코 흘으는 물결— 거츨는 바람과 모진방축을 부드치며 흐르는 사회의 가는길은 어대인가? 우리는 우리민족 사회의 일년간 흘러간 거츨ㄴ 물결을 다시 정관하고 살피어 그가운데서 건설의일면 타락의 일면을 들어 번갑사 회의 흐린물결의 탁(濁)을 걸러보련다 이제 지나간 한해를돌보건대 압뒤로 좌우로 몰려오는 몸슴은 회오리바람소래를 귀가압흐게들어왓나 살것다 죽겟다하며 아우성치는 줄수런누리들이 예돌시어 장안네거리로부터 심산궁곡에까지 햇렬하고 잇슬에에도 압못보는 장님처럼 화란의 어두운 구렁텅이로 집히집이빠져 들어가는 무리가잇고 회호리바람에 쓸어져가는 집재밋헤 치어서 기둥(柱)을 바두세우고저 피눈물을 쏴내이는 힘의소유자가잇다 즉건설과 타락ㅣ 이량극단의 발날과 몰락진과퇴보의 가속도적전개는 넘어도엄숙하다 그러면 이제건설편과 타락편으로 난우어서 우리사회상의 량면(兩面)을엿보기로하자

建◇設◇篇

역류를거슬러삿대질하는 사공의힘도 장하다 보라 근래의 조선은각방면으로도피폐하여가고쇠퇴하여간다는 소리만이다 사실내용에잇서서 또한몰락의사실만이번번히눈압헤버려지고잇지안은가이와 정비례하야말르고시 들러져가는인심은박하고야속하여만갈뿐 한개의사업을이르킨겟다고 쓰러져하는세상을굽어살피며 굿세인감격의주먹쥐인놈을 부르짓고나오는 사람이멧사람이잇는가뜻잇는 사람눈물을뿌리는사람에게금권이업고 금권잇는사람에게 피가식엇스니개탄할바안이랴! 그러나돌보는이업는 세상에서오직사회를위하고 민족을위한다는거룩하고 뜨거운정성을가지고탁류가화방치는거츨는 물결을거더차면서힘잇게사업의새탑을세우고쇠퇴와몰락가운데에서오히려발전을뵈여주는이들을본다얼마나감사한일이랴 이제지나간한해동안우리사회의 건설의일면들을 어보련다

軟弱、婦人의힘으로
仁貞圖書館建築
공사비만팔만원의거액
平壤讀書子의糧庫

민중문화와건설의운동이되여잇는 도서관(圖書館)은 학교의 창설과한가지로 우리사회에서는 가장필요한 시설의 하나가되여잇다 그러나도회지를 돌아본다야 도서관이 몃곳잇는가 그중에도 민간설립으로 우리의힘으로 우리의 요구하는 도서를모아노앗다는 도서관이몃곳잇는가 단한곳평양의인정도서관(平壤仁貞圖書館)을가지엇다 단하나인이것을 민족적으로 자랑하기에는 저적한감이 업지안흐나 년로한 김인정(金仁貞)녀사가전재산의 반분을거우려 팔만원의 거재로 전반도에 유독이 빗나는도서관을솔선하야 건설하엿다는것은 녀사를위하야 만번치하고 십흔 동시에 전빈중에게 널리사업제의표本대로 내노흘만도 도서관는 개관한지 월너에매일수백명씨 출입하야 전평양시민에게 생명의 량식을주고잇다 이것은 평양시민뿐아니라전민중적으로도 배울바이다

工費만八萬圓들인精神의糧庫
◇—仁貞圖書館—◇

演武館과 拳鬪클럽

철골가든힘을자랑하고또힘을십으는곳으로 조선연무관(朝鮮演武館)과조선권투구락부(朝鮮拳鬪俱樂部)회관신축은 우리사회건설의 일면에 뚜렷이나타나는 존재의 하나이다 권투구락부회관은 동구락부사범성의경(成義慶)씨의독력으로 시내 원동(苑洞)에작년구월에 연무관은시내 수송동(壽松洞)에 리경석(李景錫)씨의독력으로 작년십이월중순에 각히삼사천원의 거재들을 여자엇다 바야흐로 패창하는권투들과 유도、검도는이로서더욱 장래발달이될것이오역세인조선사회건설에큰도움이될것이다

社會團體 聯合會館
三年만에竣工
나종엔행상까지하며자금조달
◇—東萊人士의자랑

建築界

일개인의독력으로사업을완성하는것도훌륭하거니와다수민중의열성으로사업을이르킨다는것을 또간별히 의미깁흔것이다 이런것의 한례로 경남동래(東萊)의 삼회단체련합회관(社會團體聯合會館)을 든다 그사회의운동의 해심이되고 여론의발표소(發表所)가되는 사회단체가변변한 회관을 못가지어집회를마음가티 못하는것이 얼마나만흔가 그러한 한두단체가 안인여러단체들이한곳에 모아 크나큰합의동치를 만들도록 큰회관을건설하여다는것은 각지 인사들이한가지로 본바들바이다 회관은 삼년전에 삼천원 예산에당시의신간지회와 청년동맹(青盟)의 씨가 이천원을 기부하야긔공을하엿것스나 중간에 경비부족으로 멧번이나 공사를중지하엿것다 그때에 목수문회관건축에 힘쓰든구갑윤(具甲胤)씨는소요되는목재를선대하야편의를뵈고한편으로는 사회단체의 여러회원들이 행상을 하는등여러가지 활동으로자금을 어더작년십이월초순에비로소준공하얏다 오늘의 동회관의 락성은 지하의 윤병한씨도 편하쉬이게하려니와 동래의 인사들은널리세상에자랑하여도조흘것이다

三層벽돌建築의
物產奬勵館
담골공원뒤에한위관—
◇廉賣市五回開催

통일되지안는 우리네들 사업기관의통커는 가장긴요한 문제이다이에 십년전 초보적이나마민족적경제운동의한거름으로조선물산장려회(朝鮮物產奬勵會)가조직되엿섯다 그러나변변한회관도못가지고 잇더니 지난해팔월에비로소 경성시내 락원동(樂園洞)에삼층양옥의회관를건설하얏다 그리하야 우리의물산을다수진렬하고 우리에물산 진렬관으로내외 경향의 보고가는사람들에게 널리뵈이고 잇서물산장려회의 긔능을 발휘하고잇다 그뿐아니라 금추에 벌서오회나렴매시(廉賣市)를열어그존재는 일층빗나는바 잇섯다 그러나이것은아직 우리산업운동의 초보에불과한것이나 해를 거듭할스록새롭은 활동과동회의 조직의확대가잇슬것을 긔대치 안을수업다

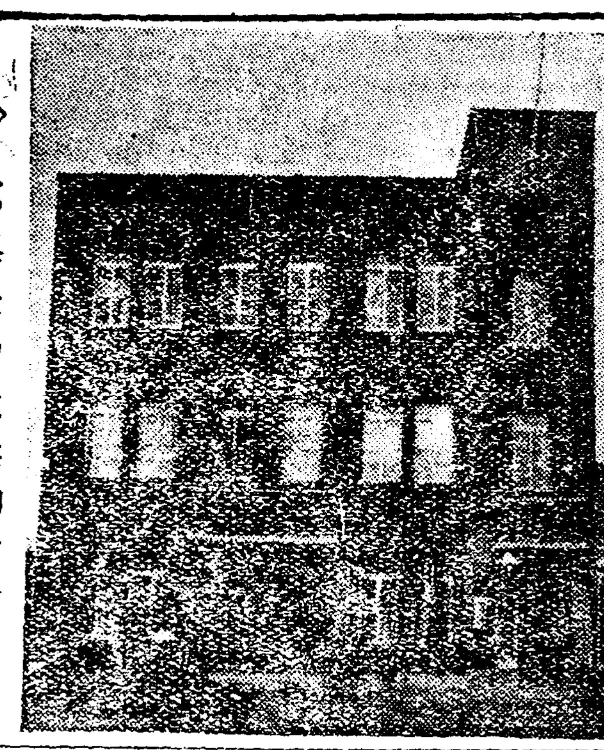

◇—寫眞은物產奬勵會館

鐵筋四層의 鍾路「쎌딩」

종로쎌딩—이것은종로네거리의 일대위관일뿐아니라 낙촌의 삼월(三越)이나 정자옥(丁字屋) 등등의 낙촌백화점의 북촌상계위협에대한 대진(對陣)의거탄이다 이십년간의 잔재들인계덕지갓든 개와집을 헐고불만팔천원의 공비로 근대식사층양옥을세운이는민규식(閔奎植)씨이다 물론자본가의 자본부식의한수단으로 지은것임이 사실이나종로의 위관으로 행인의발을먹추게한다

鍾路의一大偉觀
朝耶蘇教育會館

중앙긔독청년회관과마조선조선예수교회관은 종로큰거리를 새로장식한 일대위관이다 남장로교조선선교회간사장으로다년활동하든「와인할트」씨의거이독력으로된 근대식사층양옥은 건물로서 종로의위관일뿐아니라 조선긔독교의 각관으로 조선예수교서회·조선감리교총리원(監理教總理院)·주일학교련합회·긔독신보사등이잇서완연조선긔독교의 총본영인감이잇다

新築된
平壤孤兒院
四十餘名收容

어미니 아버지도업시 거리에헤매이고잇는 고아를 위한고아원 평양(平壤)에는벌서십여년전에평양고아원이 설립되엇다 그것은 벌서 몃사람이된 김낙선(金樂善)이란청년의독지로창설되엿든것이다 그청년의 생명을밧치다시피한 그뜻을 바더평양인사들은 여러가지로 활동하야재단법인(財團法人)조직을하고작년오월초순에는 새로히 고아원을 개축키로하야 구월까지 공천오백여원의 공사비로 건평일백삼목평의 련와제 삼층으로되엿다 그리하야 오늘사십여명의 원아가 고이자라고잇다

祝福된學界社會前途
齊齊多士의新博士群

새조건을 건설할인물로 널리 요구되는중에 인물학자의 배출이 요구되고잇다 그리하야 학문의 과학적연구는 실천의 체계화(體系化)를 엇게되고인류생활의 행복발전을 의미하는것이다 해마다 우리사회에도 내외에서 근공하는신진청년학도、학사가、허다하야 우리조선과 조선인의 장래가 축복되고잇다 그런데학자라고하야 반듯이 박사(博士)만을 추대하려는것은안이나 새것을연구하야 한계단의성과를 지은분으로 의미 가새로울것이다 그럼으로 여긔에 작년일년중에 내외에서 박사의 학위를어든분을 여긔에 다시소개하야 건설의 일면을 밝하고저한다 여러가지 과학중에 의학계(醫學界)가 학위가 진문이 가장만타 즉 일본서 새로된의학박사가 여섯명、조선서 처음인 리학박사가 한분、미국에서 철학박사의 학위를 어든분이멧분 우리의 학계도 점차 번창하여가고잇다

最初의理博
李泰圭博士

리태규(李泰圭)씨는낭년삼십세의 청년학도로 조선최초의리학박사(理學博士)로적막한우리리학계를 위하야 만장의긔염을토하엿다 씨는 충남례산(禮山)출생으로 대정팔년에 경성고등보통학교를 졸업하고 경도제대리학부화학과(京都帝大理學部化學科)에입학하여이래연구를싸어왓다 그러고 작년중에경도제대에서학위론문이통과된것이다

最初의女博
金活蘭女史

조선최초의 녀자박사로 김활란(金活蘭)녀사가잇다녀사는일즉부터리화녀자전문학교(梨花女專)학감으로 녀자교육에 컨념하며해로는 국제회합에도 출석하야조선녀청으로내외에김흔인상을남기고난인분이엇다 그러다가 이녀권미국(米國)에 건너가[뉴—욕]—콜놈비아대학에서교육에관한연구를쌋어오든중농촌교육에대한 론문으로철학(哲學)박사의학위를어더가지고 작년십이월초순에귀국하엿다

兩國學位가진
李錫申博士

「세부란쓰」의학전문교리화학(理化學)교수로잇는 리석신(李錫申)씨는 십이월중에경도제대(京都帝大)의학부에서론문이통과되엿나 론문은 조선인의유식물을 주론문으로한 연구인만큼우리학계와금후의약처방에신광명을비칠것이다 평양(平壤)출생으로 경성의학전문학교를졸업하고독일백림(獨逸伯林)에가서 백림대학에서 칠개년간연구하야 독일에서도조선인삽寸여러가지연구발표로그곳서도학위를어덧섯다 아직 삼십삼사세의 컨도잇는학자이다

病理學의
申聖雨博士

현재경성의학전문학교병리학교실(病理學教室)에잇는신성우(申聖雨)씨、경성의학전문학교를졸업하고곳모교의조교수도잇스면서 근십년간 현미경과시험관으로반생을바친독학자이다 작년중에 역시경도제대에서 학위론문이 통과하야오늘의 의박학위를가지게 된것은 다서새람이다 스리히소개할필요도업는독학자이다 방금도경성의전 조교수로잇다

在米同胞의
新博士四氏

이상소개한 박사외에 미국에류학하는 동포로 당시에서학위를어든분이 또네사람이잇다 작년십일월의「재미조선학생총신」에의하면

◇金현철 씨는「아메리카」대학에서 교육에관한 론문으로철학박사가되고

◇金도연 씨는「아메리카」대학에서 경제에관한 론문으로철학박사학위를밧고

◇이묘목 씨는「보스톤」대학에서력사(歷史)에관한논문으로철학박사의학위를밧고

◇余승낙 씨는「셈버」대학에서신학(神學)박사학위를밧고

◇宋창근 씨역시「셈버」대학에서신학박사학위를밧엇다

內、小兒科의
盧基舜博士

로긔순씨는 내과와 소아과에연구가깁기로 일즉부터 사계에서만흔존경을 바더왓나 씨도경성의학전문학교 출신으로 그간경성느권과 성대에서도 연구하여왓고「세부란쓰」의전교난에서강의도하여왓나 지난번에 경도제대에서 론문이통과되며 작년봄에학위수여가잇섯다 고향은황해도이나 최근남조선에서 개업하리라고한다

人蔘研究한
閔丙祺博士

민병긔(閔丙祺)씨는 삼삼성침대학압정내과(坂井內科)에서연구를 계속하고잇다 이분노경의전출신으로 직년에 학위를엇게되여잇다

謹賀新年

梁山

下北面長 梁山金融組合長 安永卨

上西面職員
書記 金台根 張道昊 梁承敏 李成雨 崔商三
技手 池相龍

勿禁金融組合 理事 立石久米一

勿禁驛前 司法代書人 鄭斗永

勿禁驛前 司法代書人 金弘佑

勿禁驛前 朝鮮瓦斯電氣會社梁山出張所 主任 孫明憲

勿禁驛前國際運送株式會社取引店 ㊣丸正運送店

勿禁驛前 各種油類及製造販賣 申德七

下西面長 孫振瑞

梁山郡朝鮮酒及麯子製造組合

梁山酒造場 金藍卨

山寨酒造場 安永遠

梁山邑 司法代書人 李德雨

梁山邑 司法代書所 徐命讚

梁山邑 司法代書人 鄭鎭壽

梁山郡山林會

梁山面長 李世鍾

梁山面職員一同

梁山公立普通學校 職員一同

下北面白鹿里 朴壹昊

梁山自動車組合
組合長 裵永役
支配人 裵極星
庶務主任 相川得宗
營業主任 李守天
事務員 白珠寬
運轉士 李鳳鎭 裵周奉 金介同 鄭琪澤 崔應祚 朴丁斗 俞奇述 鄭萬式 崔仁澤 姜震馨 崔鳳鶴 徐相照 朴吉鳳

梁山金融組合

梁山邑 公醫 樋渡醫院

專賣支局梁山出張所 所長 高斗東

梁山郵便局長 大井毘一

新坪酒造場 全會京

下北面 芝山酒造場 李基昊

下北面 面協議員 崔大鵬

下北面 金永弼

下北面龍淵里 李錫坤

下北面白鹿里 面協議員 林瑢澤

下西面職員一同

新洞公立普通學校長 福留榮藏

新洞驛前 司法代書人 面協議員 林基台

臨洞酒造場 裵瑒

面協議員 李元直

上北面長 金奎壽
同 職員一同

上北公立普通學校 職員一同

上北面大石里 朴珉洵

上北面協議員 鄭禹謨

荷物自動車 主 鄭成謨

上北面石溪里 上北商店 金千甲

石溪酒造場 金正元 金成根

下北面職員一同

下北公立普通學校長 宋錫武

梁山監察官通度寺駐在所 石井義雄

梁山內院庵

下北面新坪 醫生 辛鍾奎

下北面 面協議員 辛敬允

梁山邑 回生堂 安田雲

梁山邑 齒科醫院 朴再顧

キハツ油 發動機油 教科書 酒類及日用雜貨 金榮堂 主 金武榮

梁山邑 百貨店 寺戶正人

梁山邑 嚴柱洪

梁山水利組合 評議員 鄭水澤

鎭平社梁山支部長 林在浩

梁山邑 三上熊太郎

梁山面邑 朝鮮料理 支那料理 永樂亭 主 吳貴牙

永樂亭 金瓊蘭 金桂花 吳順玉 禹桂玉

東面長 李信雨

東面 鄭貞奎

東面職員一同

靈川公立普通學校 職員一同

東面 石山酒造場 李讓澤

東面法基里 李坤寧

東面石山 水利組評議員 李喆濤

東面石山里 金炳斗

東面石岩里 水利組合評議員 金順益

東面內松里 司法代書人 李相容

上西面長 金正圭

請負業 金正圭

下北面新坪 精米業 金相守

下北面新坪 綢緞布木雜貨商 李福萬

梁山通度寺 鷲山旅館 主 朴韡瑞

熊上面長 金奭基
同職員一同

熊上水利組合長 鄭寅達

地境公立普通學校 職員一同

興上

熊上面三湖里 水利組合評議員 崔吉澤

熊上面三湖里 西倉醫院 許鍾

熊上面三湖里 司法代書人 李文好

熊上面三湖里 西倉精米所 趙東奎

熊上面 새버든酒造場 金敎泌

梁山水利組合 職員一同

咸鏡線興上驛前 綿布穀物石油食鹽委託賣買商 徐景漸商店 電話六番 電略(ソ)又(シヨ)

定平醫院出張所

咸鏡線興上驛前 豐興理髮館 主 張佑淳

興上驛前 地境金融組合 職員一同

咸鏡線興上驛前 李昇赦

咸鏡線興上驛前 地境消費組合 組合長 金明喆

咸鏡線興上驛前 興上醫院長 盧鸞奎

咸鏡線興上市 梁西面石油 其他各種油 興上特約店 農民商會

咸鏡線興上驛前 ⊙朝鮮運送株式會社 興上代行營業所 代表者 柳昶燮

興上郵便所 李東熏

咸鏡線興上驛前 明堂藥房 朴在成

咸鏡線興上驛前 布木商 尹鎭鎰

私立明德學校 職員一同

咸鏡線興上驛前 綢緞布木 雜貨商 元東根商店

墮落篇

건설의 일면에 그림자가티 붙어다니며 배로는세력을 훨신더퍼는 타락의일면이 사회의 병독은 한낱시반 연하야 뚜하지안은험는남녀들로하여금 떼를지어가지고 검은구름덩이로 출몽을입을 쳐게한다 생각컨댄 현넷날을 더듬어보아도 도덕이나 법의힘으로도 소청되지안코오이려 발달된다는 문화의 복잡화가언제나 반듯이가저온것이 이타락의 일면이다 오늘세상의 규격한여러가지의 국제적유나상통(有無相通)의 발달은타락의일면도 국제적교역(交易)을 쉽게만들어주고잇다 이가치하야서린발녀생괴롭 입모가울바람에 가는할려듯한사괴의 의지(意志)엷은무리들은 환락(歡樂)속에 빠저명멸하을아오지못하는멸망의 길을밟으며잇다 소위대경성이야 말로 조선을대표하는 타락의일면을세계시장에서 무역하며 또모방창조하는 곳이다이 한저근의 창궐하는타락의면면상을그려보자

歡樂街에君臨 카페大進出

市內營業所七十餘戶 「에로」七百餘名

수만놋엇을뿐아니라상업건술의 괴발한발달?을 보것으로 지난해중에 카페의번창에 비할것이 업슬것이다 이것은 거이일본인촌에서 생긴사실이라 할것이나 손님의 대부분이 조선인이란것을 이즐수업다 보라 카페의녀급(女給)들은대판(大阪)서비행긔로날든다 동경(東京)서비행긔로 날른다는등 또카페의 건물이엇던곳은 굉장한범판가리 거대한 규모로 된것이라던지 놀라지 안흘수가업다 이러한 일종괴업적발전을 보고잇는 카페의 지탕해나가는것이 역시 이세상사람이란것을보면아모리살림이 피폐하엿다고 경긔가 밋바닥까지쇠침하엿다해도환락(歡樂)을 말으는마음만은가는길이따로잇다는것을알수잇다칭농홍등밋헤서젊은녀자들을쉬고돌아가며괴괴염을토하는사내들의취흥은변어도 초과가죄이다 소위지식계급의청년들이 들고나는데 카페의특색이 잇다는것이 사회의타락의일면을 더명료히말하는 것이다 오늘경성에는 명치정(明治町) 방면에가면 두게집 건너서한채식은 색달은 등불이 행객을유혹하고잇다 그러고 근자에는종로방면행랑첫거리로버발전을하야밤의대경성은완연카페의 세력범위하에잇는듯 하다 놀라지말라칠십여호에륙백여명의녀급이 잇다고는……

두고잇는현상이다

娼妓도大增加 七百六十餘名

◇……性病의媒介體
◇……市場가티繁昌

인간사회의 쓰레기통가튼 존재인창기굴ㅣ서울도이른번서사헌정(西四軒町)신정(新町)이며룡산(龍山)의 도산정(桃山町)등정잔타는 신사숙녀들이 세상구경을 바로하라거든 모로쿡이한번은 견학할필요가잇다 그야말로 인간학(人間學)의 중요한최후의 한페지가될것이다 각가지로 치장을다못해 내중에는귀신가튼 모양을하고안저서 오고가는행객에 추파를기보나둑스러운 저주의 눈빨을 던지고잇스면 한편으로 날고기에 주린 이때(狼)무리가튼 사람들이 이러범리고 처리멀리고하야 남대문시장이나 다른이업는 번십을일우고잇다 여긔에서 매매되는정조갑이일원 이원 삼원이다 누가처럼 내노으라만은 이역시해따다 늘어가고잇스니 리유가어데잇는가 다시뭇지안어도 먹을것업서진 빈한한 농가의무지한사람들이 한거름 두거름밟지못할정인줄알면서자처들게되다는것이 만타는첫으로보아 그역최업시세사상에 을生생선가튼 측은한마음을 늣기게하는바이다 그런데현재 서울의창기수효를 보면룡산(龍山)에는 일본인 측이스무집에 일백오십이명 조선인측이스므집에 일백네명본정(本町) 경찰서관내가일본인측이이백네명 조선인측이 삼백칠명능으로작년에비하여각히십여명수십명식이 늘엇다고한다 그리하야이구렁텅이는 또한편으로 온갖성병(性病)의근원지가되여잇다창기들의 신세도 가련커니와 그곳을차저가는 이들의 신세도 가련타

寒心한麻雀熱 俱樂部百卅餘

公認賭博場에도鐵槌

마쟝―마쟝을무슨차미에하느냐고들으면 상당한 신수가멀쩡한청년들도 할일업서서 한다고 대답한다 할일업는 조선청년도 가이업거니와 할일업다고 쟝을낫고 마쟝에취하야 시간과정력과돈을 허비하지안으면 안되는것다는 첫년들의 썩은생각이더가이업시안은가! 벌서 마쟝의본고향인 중국에서는 국령(國令)으로금지하는이때에 공공연이 구락부라는 명칭하에 도박장이 허가되는 이사회도 한심한것이라안을수업다 서울에도 재작년에는 봄파멋집안되든것이 지난일년간에 일백삼십여개소로 늘엇스니 이 모양으로 세상의한 모퉁이가 기우러저 간나고는 뜻잇는 사람의 가슴을 압흐게 하는바이다 그러고그곳에 모인다는인물의 세상에서는 신사라고 지위를 찻는사람들이 태반이니 한심한일이라 안할수업다 그보다도 검숙히가정에들어안저서 전문적으로 도박을하는것들도 만타한다 근자에시내경찰이 이방면에 철퇴를내리기 시작하야마장군들이다소움처리를치는듯하나 아직도 그들을농장일며지는만흡것이다

妓生一千二百名

黃金과貪慾에저즌 【大京城濁流의主流】

기생! 노래와 춤파는영업을 하는것이 기생이라하면 그럴듯도하다 그러나오늘의사회는 기생으로하여금 춤과노래를파는 단순한직업의 소유자로 노아두지안는다 그뿐아니라 기생그들도 몸겹치는대로 이가지에서커가지로 건너날어단니는 참새모양으로 이사내의손에서 저사내의손으로 돈과성욕의 탐욕에놀리워 팔리워다니고 또팔리워단니고커한다 이와가튼기생이 경성시내에 얼마나잇는가 조선권번에 일백륙십명 한성권번에일백오십명 한남권번에칠십명 경성권번에오십명 사백삼사십명이 영업상을가지고 밤거리를 헤매이고잇다 그뿐아니라 각권번소속으로잇는 동기(童妓)며 영업장을 안가진 기생칠백오십여명을합하면실로일천이백명가량이나된다 그중에는 각곳에서흘세(?)거리로상경하야그야말로 눈이빨게서 사내라는사내들을 저울질한다 그중에도대표적인것은 근래에 평양에서대소를막론하고 떼를지어가지고 올라온것이엇다 기생! 늘어만가는경성의기생! 탁류(濁流)와가티도 흐르는 대경성의암흑면라라면에서 이들기생의 존재는언제나변하지안코주류(主流)를이

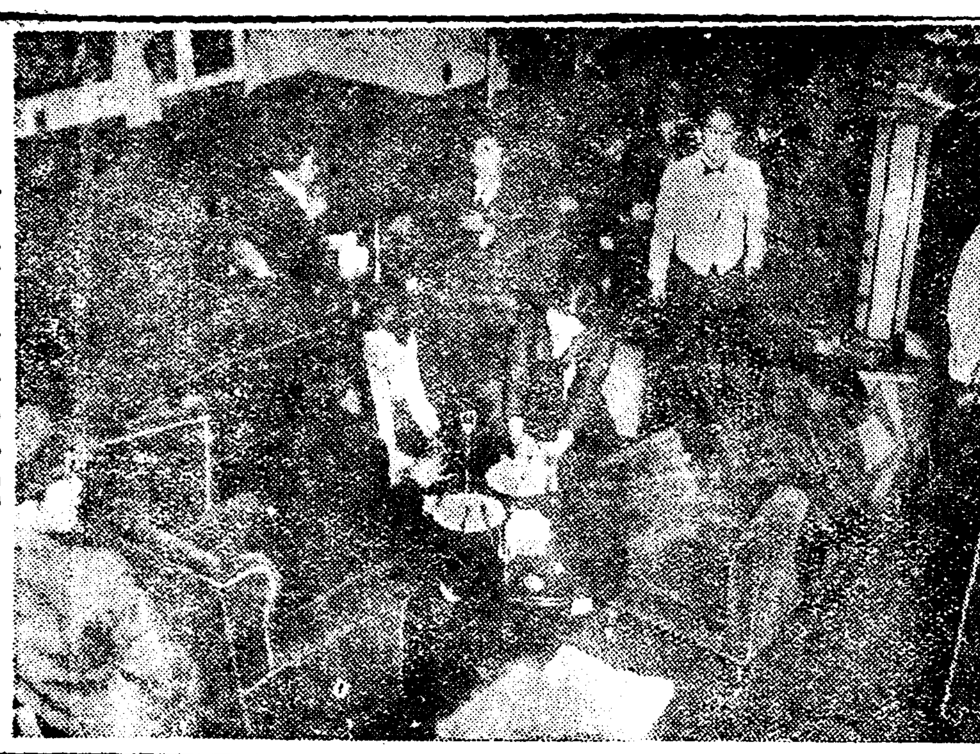

◇―사진은번창하는카페내부

女學生奢侈風

덧양말·털댄外套 몸치장精誠도頹廢

사치―류행은 반듯이 녀학생들이 중심세력을 차지고잇다새상품이 생기면 나어린학생들이 호긔심에 끌리워 남용을떠나서 몸치장에만 마음이 또는것도무리가안일것이나그보다도 마음이항상 부동하고잇는오늘의 녀해생층 철분직업녀성등의 심리가 넘어도가볍게 들여다보인다 최근사치의류행 몃가지를 들면

▼첫재딸목에 토수를 씌운듯이 양날우에덧양말을신고치운요즘에도 살이들여다보이는엷은양말을 신는것

▼둘재외투의 대류행…… 다소를가가 싸젓는관세도 잇섯슬것이나외투를안입으면녀학생의자격이나 업서지는듯 외투가류행한다고는근래의주목처이다

▼셋재겸하야외투에털(毛物)을 대는것 최근에는 외국에수출되엿는 조선에개죽이 정저되여역수입된것도만타고

▼넷재 인조견 보일의 류행그중에도 엷는것 유사한것으로 택하야사람에눈에 띄우기

年次發展되는 發明界의步調

數十種의新利器들

◇……建設篇에서繼續……◇

생활을혁신하고괴업의세계적진출을함에는 신명에 긔대하는것밧게업다 아직우리네들의 산업이대공업화하지못하고제반시설이유치함으로 큰발명가를 긔대할수는업스나 수공업에 불과하는것이라하여도한가지두가지씩 발명하는데우리생활의전진적가조와건설이잇고그들의배출은곳장래의위대한발명가로조선에 되는낭니 나는커밈보가 될것이다

이가치하야발명열은해마다팽창하고잇서우리사회의 건설에일면을뵈이고잇다 그러면 이하작년일년중에신발명을하야신안특허(新案特許)를마든것중중요한 몃가지외발명자를 적어 보기로 하자

▲滿風利用機 金敞政
▲萬能臥鏡機 曹喜哲
▲鍵筒掛罩 徐光錫
▲潛水器 金洛端
▲洗髮劑藥防水器 金良燦
▲無機絕緣器 鄭□權
▲氣動測定器 姜□煥
▲電動精米機 趙元淑
▲便ㅅ변도갑 陳勤相
▲朝鮮麵粉製造器 朴大秉

外科의名人 文穆圭博士

방금강원도철원(鐵原)도립의원외과과장(外科科長)으로 만인을 뵈이고잇는 문목규(文穆圭)씨도 작년에 경도제대에서는 무이 종과되엿다 씨는경도제대의학부를다 지고 계속하야 그곳서 연구를하다가 조선에건너와 이래연구를 만히하여왓다 그러는한편에 그는 학자로서반안에 라 실컥로 의술에농난한수완을 가지고(?)메쓰를들고수만흔병인 파립상건속하고잇다

漫畵解說 마쟝!마쟝!다쟝을만커보지안코편쟝소리만 드너도신이나는 친구는게서이나서 나가삽싸지는부낭모양 의노생활상과별 다시회복할수는입스리다 막군도보삽 혀가는것도 창피커니와검모동이 두어선인간이 될것이나가 엄슨일

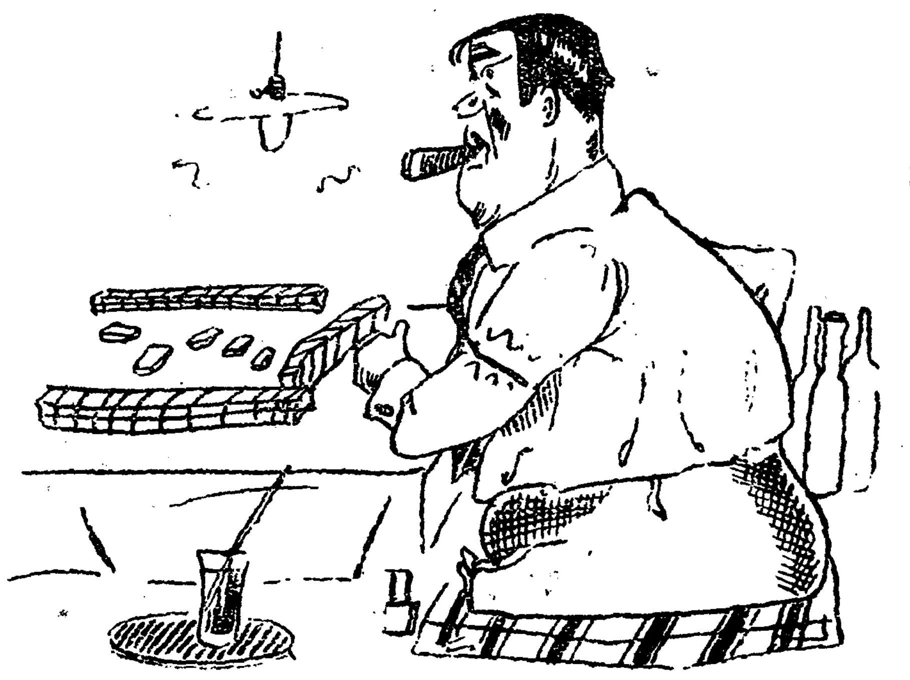

外地울트라墮落相

一記者

國際性愛클럽 울트라마담氏

에예쓰는것 동동으로되미롭북모던얼로반 하여가는검을아가씨대로에건도 가도한가한아나

영어가혼한세상이니 국제어공구락부이라것을 영어약어로쓰면 LAC이다 땀하자면「안러-내순날,아페숀,클럽」이다 이것은동경에잇는 정치(政治)경제(經濟)괴타사회월등에표하는홀한인물들의마담들이가진클럽이다 인러-내순낼이라는 이름이엇다고 엇더한 국제적사회운동단체라는것은아니고국제것으로 더자세히말하자면 국제애정구락부라고 번역할수 잇는청애(性愛)구락부이다엇더나라의동정주재공사(公使)의부인을위시하여 그들구락부원의 인물점고를 하여보다면 참으로놀내로한 일류명사의부인울트라마담들이잇는자들에게 엇더케나엇덤이 또엇더케나 심삭하게사랑을밧어 서로깨아스려고 까지하엿는지커여울일것이다그것을피여한다면그네들이이러한행동으로써 국제친선(國際親善)의최첨단을것고잇는지또엇더케그녀자들이 충실하게 그녀자들의사명(使命)을 다하고잇는지를 알것이다

그리하여이것이녀자들클럽의의현실적행동인것을볼수잇는것이다 그들(울트라,마담들은) 외국에서온사신비행사,운동선수음악가들을 유래하게지내게하으로써 그녀자들도 최대의만족을 발견하는것이다

×外務省書記官×

×씨부인 ○녀사는유명한 미인으로 그녀자도이클럽의 부원인데 최근일본에온미국 직업구단의 회행독신자인K라는 선수와의 청애(性愛)를상찬인(?)을 한퉁문은 범우도이글럽의천년 강녕을여실이 반영하엿다고보겟나

을만치 훌륭하나 그러면내커그 부인들이모른이구락부는부원 하는것이ㅁ단무엇을 가위하여서 이것을만들게되엿는가? 그리고 이떠이들을 붓지게된것은 무슨 뜻일가?

지난해이엿지만 등경에서 녀학생들이「사인」을엇기위하여올림픽대회에출장한필담된(比律賓)선수들에게 엇던것을 제공하엿다고하여 여러신문들이 더서특서한날이 잇섯지만 지난여름 일미대항수영경긔(日米對抗水泳競技)에 왓든 아메리카선수요 또듣히 미남아인「크다렌스클럽」과「오스본」등이「국제청애클럽」「국제청애클럽」의회원으로일본을대표

一舟써비스의 悲喜劇一幕!

여긔한사람의 못생긴 울트라썹ㅣ이가잇다

엇던날밤 그는 캅꿰 N의R양에게 향하야 일원을 내여부치고 「에로」를 요구하엿나 그녀자의 말에의하면「우리들은뉘석한육체(肉體)이라도 그리관(黑管)을 밟지안코 돈을벌수가잇슬가」라는신이다 그반치 명확한근대의식을가진 R양은 배후에스고잇는남자가 됫날미에서 등으로 두개의 은전(銀錢)을 나려트리는것을밧고 R양은이내 그에게 「에로써ㅣ비스」를한것이다 (그것이엇떠한써ㅣ비스이 인시는독자제씨의 상상에맛겨버린다)그리하여 그녀자는 동뒤에만흔은전을 모하두게되엿는데 참으로 비참한것은 그녀자가 조금하게 집이도라가서는 허리를 펴고 고사 바바닥에떠러치는것은 은빛의 오십전짜리 적동화이엿다 아니고딸 어려한 회비 그녀자의돈통을깨커버리게될때 그것은범우도 쓰라린비애엿다 황혼의젊음후 그대로못달처에게계공하며ㅡ에로의갑나등전이몽쪽 그녀자는 이허무한세상을 얼마나 실망할것이냐 이것이모ㅣ눈 돈의명영의꿈이아니라?

謹賀新年

白川 白川公立普通學校 職員一同

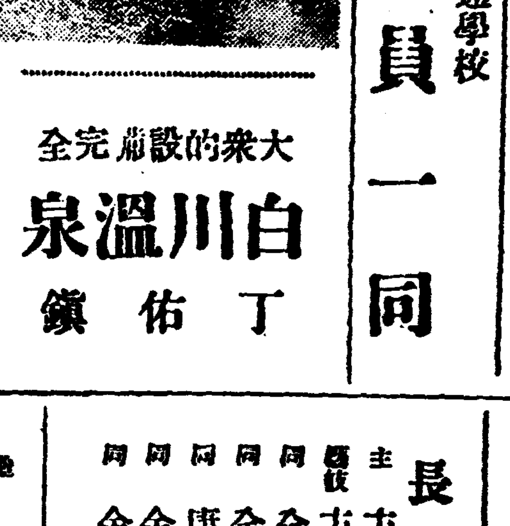

大衆的設備完全 白川溫泉 丁佑鎭

白川郵便所 所長 小岩治吉

專賣局白川販賣所 所長 黃芝淵

喪中欠禮 劉在崙 劉在衡 劉在冕 劉在鎬

喪中欠禮 三省醫院 醫師 徐相振

紅峴金融組合 職員一同

朴元玉商店

吳澤泳商店

白川溫泉 申鉉澤商店

穀物貿易 梁應煥 朴淵默

穀物貿易 綿絲布木 信源商會 劉基源 劉澤彬

大元堂藥房 主 姜大元

海運自轉車商會 主 鄭□元

白川自轉車商店 主 朴□生

㊂丸三運送部

金鍾淳

吳延根商店

穀物貿易 康士安

新上

新上 春柳水利組合

咸鏡線新上 北鮮產業合資會社 精米部

定平郡公立學校

定平邑官公署

咸鏡線新上驛前 新上里金融組合職員一同

咸南新上 大衆醫院 姜濬卓

金川酒 釀造元 新上釀酒所 李善郁 金良瑚

定平郡文山面職員一同

定平郡春柳面職員一同

定平郡歸林面事務所 韓泰容 元道濬 徐成燦 韓龍點 韓秉喜

定平郡文山面 私立錦湖學校 李洛業 韓龍璇 韓相運

咸南定平 定平醫院 醫師 李培式

東一精米所 劉基東

長春館 主 方春桃 醫伎 全碧桃 同 全雲仙 同 康錦花 同 金彩鳳 同 金今子 同 金春子

登錄 醫伎 全景玉 同 趙花仙

西鮮館

白川青年會

咸鏡線新上驛前 朝鮮運送株式會社 ⊙新代行營業所

新上驛前 平和醫院 楊泰郁

定平郡文山面 豐陽產米改良組合 職員一同

定平郡文山面 文山產米改良組合 職員一同

咸南定平邑 定平釀酒所

新上穀物檢查所 職員一同

新上驛前 熊川健治郎

定平郡文山面 文林水利組合 職員一同

新上驛前 李承衍

咸南新上 新上消防組

咸南新上 金維墉

咸鏡線新上驛前 司法代書人 申昌在

楊口

北面職員一同

濟衆醫院長 朴敏植

江原道楊口郡邑上里 綿絲布木 和洋雜貨 楊口商會

張泰熙

北面上舞龍里 金春滿商店

楊口面職員一同

楊口邑內 太應善支店

東面事務所 職員一同

林塘公立普通學校 職員一同

南面職員一同

楊口儒林一同

大楊醫院長 醫學士 吳桂龍

楊口酒類釀造商會 代表 崔昉爀

長坪公立普通學校 職員一同

北面良宅學院女教師 洪元杓

菓子製造都散賣商 主 金三福

改良麵子製造商 金秉德

東面協議會員 朱柄禧

南面砂防事務所 金東植

朝鮮監理教楊口牧師 鄭□鍾

楊口幼稚園保母 崔孝敬

司法代書 趙□載

江原道楊口邑內市場 布木雜貨 魚果物都散賣商 貨泉商店 主 朴萬善

楊口邑 金聲鍊商店

平田旅館

學校評議員 面協議員 成寬洙

職·業·女·性·의 街頭에서맞는 一九三二年

辛酸한그들의生活에서 새해의出發을보자!

사상、결혼、취미、육아등새로운포부를드르라

포함한 남성의 과반미레서 인종하지아니하면 안되는 조선의 녀성들도 급격히 치미러 드러오는 신사조와 그보다도 외래자본편에 좌우되는 조선의 경제관계로 녀성들도 집거리로나와서 생존경쟁을 하게되엇습니다 그러나거리에 나선때에 첫번 그들의게 부듸치는 것은 곤난과 새로운완강한 지배의손에 맛치게될때 그들의 차란ㄷ 엇더케엇겟습니까 그들은 비록 조선녀성의 신뉴향의 첨단을것는다하드래도 거기에맛치게되지되는 그충정(衷情)을 살필수가잇는것입니다 과거는과거대로 깔로어버리고一九三二년의 다사함이새로운아의 그들은 새로운출발이 잇슬것이나 그들도 조선의 녀성들의 선두에서서 조선에 새로운 광명을가지고 오기위하야 분투할것입니다

전문한체육과 음악이조하요

女教員 徐明學

새해부터는 제가체육을 전문하엿스니만치 체육에관한 서적을만히보아 좀더이에긴분보구를 해보려고합니다

현재직업에 대하여는 나는만족하다고 생각합니다 그것은내가전문한체육을 여러사람에게 가르키고 그여러사람들이 날로 체육에대하여 관심을것게되는것닭입니다

조선신녀성의의복은 제로는 곳칠것이 업슬줄로 생각합니다 다가조라고 생각하나그러나 빗에암아양복보다도 조선옷은 제도 잇서나 좀더색갈을골라서 햇스면조켓습니다

그리고류행은 넘우따를것이아니라고봅니다 어느정도까지는따르드래도 그저무조건하고 따를것은 아니라고봅니다

결혼에대하여는 물론리상에맛는 자유결혼이라야 하겟지오 더다른발승은 못하겟습니다

취미는 음악이야요 하로종일 여러사람을 가르키다 몸이피곤할때피아노를대하여 건반을반치는것이 유일한취미입니다

극은별로 조아하지안코 영화는퍽 조하합니다

개인에딸하서 직업관이달러

女記者 宋桂月

첫재로는그사람의사회적지위에따라서 즉그사람이 종속하고잇는계급적 성질에따러서 이작업관이라는것도달러질것입니다 그러고 등재로는 직업관의시대성(時代性)이라는것입니다 다버자신이 녀성이니만치 봉건사회시대에서는 부인의 직업이라는것을 생각조차 할수업는것이엿습니다 그러나 오늘날에잇서서는 직업선건에 진출하는부인로는 일반남성들과 동히경쟁을전우고 잇는것입니다 봉건시대에서는 직업을가진 녀성이라면 무엇보나도 경멸되는존재이엿스나 오늘날에잇서서는 도리혀 우월성을 갓게되엿습니다

그리고 직업은 개인에따러서 여러가지 특수성이 생겨지는것입니다 례를들어말하면 그소질이문학에잇다든가 또는상업에잇나든가에 잇서서 문제될것입니다 그럼으로 개인개인의따라서 그직업관이 달러진다는것입니다

나는 이상과가티 직업선이라는것을 생각하고십습니다 여기서 그러면 내자신의직업관은엇던것인가에잇서 문제 될것입니다 다마는 내개인의문제로 직접으로 대답하기를 회피하려고합니다 그러고 기타문제는 무더보아주지마시오! 생각지못하엿습니다

가문처지에서 련애를해야해

女事務員 安貞豔

세계의 무산대중의일을결당한프로레타리아ー트의국가(소베엣트)를 제외한 소위자본주의에서 경제의공황으로 세계어느곳이든지 실업자(失業者)홍수시대를일우어서 무수한인간이 주림에서방황하며 혹은현실사회에서 쥐와가티 금뎡이가들떠 날락하는 은행에서 살게된것은 커한개인으로보아서는 만족이랄시 몰으겟습니다 스나 사회적으로보아 엇지유독 커혼자만이 불만을 갓지안을수가잇겟습니까 월급을 밧는처지들은 여처히생활에 쪼들리기는 맛찬가지입니다 커는 한개의로동녀성에 지나지안습니다 그리고 이러한아래에서 커도이현새상의직업의고정화(固定化)에의한 권태를늣기는것만은 사실입니다 그리고 커는처녀의몸인까닭에련애관(戀愛觀)가튼것은생각할여지가업습니다만은 련애라는 문제를생각할때는 비인간적추악한 인간들의생각이 먼저 련상케됩니다 제일 첫재무서운 창기들의ㅁ굴……그리고요새히에 신성한 련애라는것은 물질의 투기적 승혼에로써 알지못하게타락에 구뎡이로 빠지게되는것이 한탄할일입니다 그럼으로 진정련애란 가튼처지에 잇는사람끼리 서로마음을합하야 결합하는데에서 구할수잇다고 하겟습니다 그리고 커는아즉의복문제는 생각하지못하엿습니다 그리고 어린아희를 가르는문제는 처녀의몸이니까 어듸아라야지요! 오늘날까지 가정에서어던 아히들을 양육하는것은 퍽잘못된점이만습니다 왜그러냐하면 어렷슬때부터 어린아희들에게 뇌된짓을 반히 너허준는것입니다 그럼으로커는 절너로 어린아희들에게 의뢰의 마음을 너허주지안코저 합니다 그리고 신년의포부는아즉생각지못하엿습니다

경제적으로 조선을연구해

女醫師 李永愛

새해부터 실행해보고자하는것은 무엇보나도 학생시대에책을읽든습관으로 얼는시간을리용해가지고라도 독서를좀해보려고 하는것입니다 첫재신문잡지는무론이고 그외특히경제서류를 좀사서읽으려합니다 그리고사회과학을 좀더연구하여 현단계의조선을 경제적으로 연구해보고자함니다 그런데 이것을 연구하는데는 엇더한모돔이잇서서햇스면 조켓스나 이것은실행이 좀어렵겟지만해보고자 만은노력합니다

현직업에 대해서는 시간이업다는것이 그저불만이지오 어느때사람이 만족한때야 잇겟습닛가만은 현재커의직업은 한날로 시간이업스나 불만은 업겟습니다 커의결혼관은 무엇보다도 녀자를 리해하는 남자라야겟지요 그이상은 더말할수업습니다 의복제도에는 별도개선할것이 적다고보나 좀엇지 는옷을 만히입엇스면조켓서요 이즈음은 모색옷을만히 입는경향이 잇시요만 좀더누새옷을 입고또 다른나라사람들가티빗갈에대해서좀더예술미가잇섯스면합니다 취미로는 때때로영화나 극을보는것이나 여하간커는 독서하는것이제일이지오

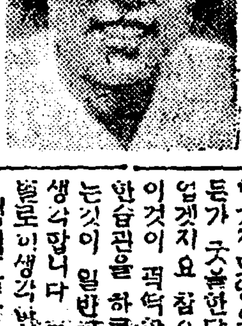

아이를나면 잘길러보겟다고

看護婦 張寶淑

히고하면 제가이간호부생활을한것이 벌서 륙년이되엿습니다 나는 세월이흘너갓습니다처음에 직업으로나올때에는여러가지형편으로 간호부라는 업을닥고서 나와가지고 엄벙덤벙 지내엇섯든까닭에 엇지지 모르고서지내여왓섯지만 지금와서는 스스로 련애를 늣기게됩니다 만일지금에와서 나의부모가 간호부가되려고하는 사람이잇스면 적극적으로 말리고저합니다 커녀자라는것은 가정생활을 하는것이 제일이라고 그럼으로 지금와서는 생각케됩니다 그러고 래년에는 될수잇스면 이간호부라는 직업을버서나려고합니다 이와가티 생각케되는까닭에 쓸쓸할때마다 소설이나시(詩)가튼 문예작품에다가마음을 부치고잇습니다 그리고 중병자가 완치될때에 깃븜을 늣김니다

결혼관(結婚觀)이란 아무런포부도 갓지못하엿습니다 커는임의 부모가안계시니까요 자유결혼에는 자연히 되고말것이옴니다 그리고 어린아이를양육하는문제에잇서서는 커가 간호부이니만치 조금이라도병이나면 엇더케 할가정모양으로 못키르게한다든가 하는노릇은 업겟지요 참으로 조선의가정은 이것이 퍽딱한노릇입니다 이런 한습관을 하루밧비 업새여버리는것이 일반가정의 큰무이라고 생각합니다 그리고 의복문제는 별로이생각한바가업습니다

나아가겟다 백절불굴로

交換手 李慶喜

커는금년에 학창을떠나며 로직업전선(職業前線)에발을드려노앗습니다 그런데 아직일천한까닭인지 별로늣긴바 감상은업습니다 학창에서는 오직선생님의 지도를밧다가 드듸어실사회(實社會)로 나아오게되니 모든사회제도(社會制度)에 늣기어진바도업시는안되고 여러서책임의 무거움을생각하엿습니다 사회(社會)로 나아가 가정생활(家庭生活)도 좋치만 이러나와 다만공헌업시 라한합니다 비난에는녀성직업(女性職業)의 비난도 업지안햇습니다 것이나 현재의우리두서 남자들과가티 직업전선에나와 싸호는 것을 깃부게생각하는동시에 힘것일하라고 합니다 그리고이것도 실사회에서의 늣긴바로 더구나미혼인커로서는 제일결혼(結婚)에대한것을 더욱신중히생각하게됩니다 혼히 녀자들이나성하게되는바이니 ……의 봉건사상(封建思想)에 커즌 놈들은자유결혼(自由結婚)을 주장하나 커는 절대로자유결혼을 주장합니다 이성(異性)더구나 일생의 배우자(配偶者)를 사귀기에는 퍽 조심이 업시는 안되겟지요 녀생각으로는 부모의소개로 서로 대자의심리(心理)성질(性質)를 보는것을 서로아러 볼것이라고 생각해요 취미(趣味)로는 말슴할만한것이 업고 책가튼것은 중시하는 책은 만이 봄니다 직업으로는 중앙전화국(中央電話局)에서 모든 설비 사실에 관계인지 별로말슴드릴만한 감상도업습니다 (명일계속)

새해새살림

自由結婚의新家庭訪問記 ―(1)―

옛날도지금도금잔듸 幸福과愉悅에찬生活

海外文學人異河潤氏夫人金健淑女史

아즉도 봉건적유풍을가지고잇는 조선의 가정도 차차로이 봉쇄되어굿게닷친문을 개방하고서 새로운풍조와 관습을불러 드렷습니다 과거에 구가정에서 희생된 사람을 찾는것보담도 새해의 새희망 새해의 새복을 마지할 신가정! 자유결혼에 엇이핀 가정을 찾기로하엿습니다 그이들이 과거에 어떠한 동기로 사랑을 맺게 되엇스며 엇더한 곡절을 지내서 지금에 행복한 새가정을 영유하게되엿는가 그리고 그이들의 하는일 생각하는일 사회와 그들의 가정과 의관념과 각기 다른 살림사리를 여러분은 보고십흐실것입니다

귀자는느저가는해에 며안인비뒤에 쌀쌀이부는 삼십일년도의마지막바람을 마시여가며 사랑의 개선문가튼 신가정을 찾기위하야 안국동네거리를거치여서 넉업시서잇는 창덕궁의 기ー나단을쥐고 원동에서 인사한김건숙(金健淑)부인과 어린남매(男妹)를거느리고 평화스럽게사라가는 해외문학(海外文學)에 일홈을날리고잇는이하윤(異河潤)씨의가정을 차저가게되엿다

◇ ◇

귀자가 이하윤씨를차즈며 대문에드러스자 안에서는『아즉안드러오셧서요』하는대답이 떠러지자마자 어린아기는『압바!압바!』를하며마루쯧으로 내닷는다 아버지가 퍽그리운 모양이로구나하면서부인이 안내하는대로 이하윤씨가 거처하는건넌방(서재)으로드러갓다 방안에영문학과 기타서적이 산가티싸여잇스며 과연문인의방가티 보이엿다 그러고 벽에걸닌양복거리는 주인을기다리는것가티 쓸쓸이걸니여잇다

『이선생이 오늘도아즉드러오시지안엇습니다 그려!』

『네!』

『날마다 이러케늣게드러오시나요?』

『무얼요각금느즈시지요』

『이러케 늣게드스오시는때는 말슴도안하십니가? 요새히분이들은카페를잘다닌다는데이선생이 가신다는말슴은 못드럿스나 문인이라면 흔히들하는녀자가잇스니가요』

『……………』

대답이업시 건숙부인은 웃기만한다 그런데귀자가재처뭇는말에

『그럴리야잇습니까만은 그래도할수업지요』

하며미소를띄인다 귀자는말을돌니여서

『결혼은몃해전에하셧습니까』

『지금부터사년되엿습니다』

『결혼의동긔는 엇더케되시엿습니까』

『별걸다부러보는군요』하며말이동안이뜨다가

『지금부터오년전에 우리오라버니가 동경법정대학에 다니엇슬때에 이선생과 동창이엿든까닭에 이선생이방학에 집으로 차저오게되엿습니다 이때에 오라버니가 어머님의 대신으로 대접을하라고하여서 그때부터 알게되엿습니다』

『그러면 이선생한테서사랑의 글월을 멧번이나바드셧나요』

『만이바덧서요』

『그러면 부인께서는회답을멧번이나하셧나요!』

『얼마되지못해요』

하는이부인은지금부터사년전에 강화전등산(傳燈山)솔솔새이로 솔솔부는바람에『멘사보』사랑을 고히날니며신식결혼식을하게된것이다 그리하야지금은작년에출생한혜영(惠英)이와네살된교식(敎植)애기의두남매를가지게되엿다

◇ ◇

『한달이면 멧번이나 두번이나 산보를하십니까』

『그전에는 한달이면멧번식가티 활동사진구경가튼것도 갓습니다만은 요사히는 어린아희가둘이되니까 별로히 업습니다』

『하윤씨가 살림은 잘하시요?』

『미잘합니다 날마다나가실때는그날에할볼적어가지고 나가는까닭에 살님에는 실수가업습니다』

『부인은 엇더한방면에 취미를가지시고계십니까』

『어렷을때부터 문예방면에 취미를만히가지고잇서요!』

『그러시면 이하윤씨에게사랑을바치신것도 그방면에 힘이만흔가요』

『글세요 그럿치는 안켓지요』

『이선생이 조와하시는것은 무엇인가요』

『친구들을 조와하시는데 신문사에 관계를하신후부터그방면 친구를 더조와하시는 모양이여요』

『조선의부인문제와 재만동포문제가튼것을 엇더케 생각하십니가』

『집안에서 살님하는까닭에 별로히 생각만바가업습니다』

이와가티 문답을하는동안에 시간이 퍽걸니게되엿다 그리고안방에서는 어린혜영아기의 우는소리가들님으로 몸을 다나왓다 새해의 두분과아기들의 건강을빌며 그러고 씩씩한조선의 일군을배양하셔소

사진은두분이맹서할때 박힌것

當選콩트 白系露人의 勳章

上海 朴牧丹

우리집이층에잇는 적는방은난달에 세가오원이엿나 이방에 이완이라는 아라사늙은이가그의딸하고세를 어더들고잇섯다 처음넘는데다 떡버러진가슴이며카이젤 수염이며 이들이들한 불떠구니라는지 호괴잇서 보이는 장누엇고『라ー자』라고 불르는 그의딸은『울리엔세』라고 커럼 쾅초하게 생긴녀자엿다

……○……

어느날 이완이가 날더러면도칼을 빌려달라기에 빌렷드니 그가 분주히면도하고잇는것을 내방들창으로 건너다보앗다 그는면도를 다하고나서는 딸이 손질을하여서 둘고잇는 것옷을 정찬케입고나서는 자못신이나는지 딸도불어보고 가슴도내밀어보며 수염도한번씩어보고는 『니코라이쓰』이세(二世)의 초상화압헤 직립부동자세로서서 잠간동안 묵도하드니 나어거수경례를 하고나서는 딸에게 무어라고귀속을 하고나서는 욕한다음에는 면도칼을 돌고 박문으로 나서는것이엇다 그것옷은훈장(勳章)과금을도장식이되엿고 그중에서도 외인편허리에 달어매인 커나란훈장은 유란히도찬란하엿다 『이완』이나에게 면도칼을돌리면서 『오늘은『니코라이쓰』이세폐하(二世陛下)에옵서 승하(昇遐)하옵신날이되여서……』 그는 거수보감사의뜻을 표하고는 밧그로나선다 나는 그착한얼니 더보고시허서 따라밧그로나섯다 늙은『아라사』사롬들은 손목들어 경례를부치면 『이완』의가슴은 더나탐엇고 중국아해들들은 떼를지어서 대장의뒤를 따르는것이엇다

……○……

늙은이가 나간지삼십분도못되여서 모ー던으로자린가라사 젊은녀석이『라ー자』의방으로들어서더니 두어마디 주고밧는듯하더니만 계집의허리를안어 침상에 겹쳐노코는 『커ー텐』을내린다 내가이러할때보기도 벌서멧번은 넘엇섯고날마다 놈팽이들은 대개가다 른놈들이엇다 ……○…… 어느해겨울에 두놈이 『내말을듯소 『아메리카』병정에 두어마듸 날바닥에서오줌을누기로오줌을누면서 싱글벙글웃고 다나는 빙긋이우섯다 그날쳐워발파아비는없는음식을 반들어 먹는지구수한냄새가난다고 안해가입을벗쑥하엿다 ……○…… 『엇감에서 보국게신때에는아마귀하산벼슬을 살으셧지요?』 어듸날 밤새밧으러들어가서는 『그렇소』 『니코라이쓰』이세폐하(二世陛下)의 시종무관장(侍從武官長)으로ㅅ作(爵)은 백작(伯爵)이엇소』 『커 ー다란훈장은』 라어 큰공(功)을세우셧시요? 『미 두번 민요(民擾)를 진압하엿드니 폐하께옵서 하사하엿소』 『본국으로가시고십지 안흐서요?』 『그도적놈의나라ー 법업는나라ー레닌은쥐ー(猶太人)요쥐야 모쓰코에선 떡가루에 흙을너어서쥐고절려먹는다오고기가귀해서 크데누런이 지금쯤은 아마시베리아가 되엿슬걸 (?)여오실때그 려케 되엿지요?』 『그럿치 그러케될줄 을 알앗나 』 나는 웃기만하엿나 『딸이 넘어서……』하고삼원을내여놋키에 약갑에보태라고 그리고는 나와바렷다

……○……

눈오는 섣달아츰에 늙은이는나가서 들어오지안코 딸이혼자서울고잇다기에 안해를식혀서 쌀밥이나나려되서 더오라고 그랫드니그는나려왓다 『왜 울엇소?』하고 안해가물으니 『모쓰코의눈이보고십허서』그는웃으며 대답하엿다 『어머니는……』하고 안해가또물으니 『상해에서 호놈자에몰아가셧서요』 『상해ー자미는요?』 『전설이가나서 치가떨려요좀 씩씩하고 진실된생활이 그리워커요 『모쓰코』는 조라는데 아버지가 생전늙은 돌으서야죠ー 『본국에선 귀족의딸두 호강두 하셧겟소』 『네 그때는 어렷스나 안삼불졋스만 그때 우리집에는 기둥이설흔인가잇섯세요 그리고 아츰마다 금면주단 하인들이 커를밤에 태여서후원으로 돌든생각은 나요』

……○……

그이듬해인가 『아라사』번극(演劇)을 하게되여 도구(道具)가 소용되기에 고물상을뒤지다가 『아라사』제정시대(帝政時代)의 최고훈장(最高勳章)한개를엇어서 뒤ㅅ등을보니 『이완』이란 일홈이새여잇섯다 아마 대장『이완』이면 면보를살려고 팔어버린것갓햇다 연극에도소용되기에 칠십전을 주고 사왓섯다

……○……

어느해겨울에 안해가 반찬거리를 사들고 들어와서는 『집에 잇는 아라사늙은이가문밧게잇세요 그몰니란……』 나가보앗드니 그는맨발에집행이를집고섯섯다 『원감 떠납는?』귀왈이 되엿슬째에는 필경은딸이 달어낫스리라고 생각이들어서 이더러케를갓드니 그도죽음의나라로 갓나보다 나는 생각이나서 훈장을벗으려고 엇더니 『녀의이잇스면 역을주시지요』 면보두덩이를 갓다주엇더니 『스쎄씨바(고맙소)』 한마듸하고는 숫기는듯이 꼴목을나선다 ……○…… 그후에훈장은 어린애들이가지고놀드니만 그만업서저버리고 『녀지의대답』이라는 쏘베ー트영화(映畵)가 상해에서 봉절될때에 가보앗더니 주연하는 녀자가분명『리ー자』엿다

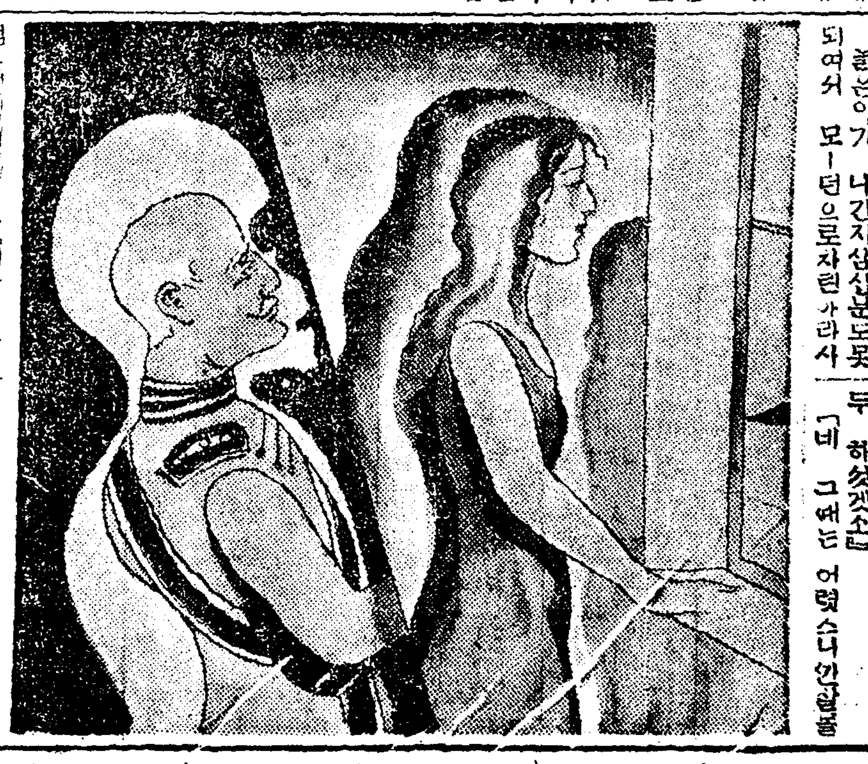

謹賀新年

京畿道長湖院 長湖醫院 院長 尹基東 助手 尹基南 電話一七番

京南線長湖院 泰華釀造場 電話一五番

京畿道長湖院 株式會社 東一銀行長湖院支店 職員一同

京南線京畿線長湖院 穀物肥料 官鹽精米 線道運送 業 泰華商會 電話三三番

京畿道長湖院 長湖院殖産株式會社 電話二六番

利川郡 清渼面事務所 職員一同

京畿道長湖院 東一旅館 主 金仲植

京畿道長湖院 李容燦 電話二一番

京南線長湖院驛 驛長 前田金藏

長湖院驛前 穀物商 趙洪周 電話四〇番

京畿道長湖院 金鍾旭商店 電話四四番

京畿道長湖院 憙來商店 電話一二番

京畿道長湖院 金弘基商店

京畿道長湖院 劉重植商店 電話七番

京畿道長湖院 半島寫眞館 主 崔鍾碩

京畿道長湖院 崔奎鉉

京畿道長湖院 京南旅館 電話六番

京畿道長湖院 慶和館 主 鄭本貴

京畿道長湖院 朝鮮料理 長春館

京畿道長湖院 京南藥業商會 主 李丙稷

京畿道長湖院 李龍鎬 電話九番

京畿道長湖院 權寧直

陰城郡甘谷面旺場里 三光釀造場

京畿道長湖院 金物商 尹泰興 電話二九番

京畿道長湖院 衡平京忠支部

京畿道長湖院 各種金物農具販賣店 主 金裕爽

京畿道長湖院 司法代書所 高允植

京畿道長湖院 世一堂藥舖 主 金在默

在間島 日本總領事館

間島 金曜會 朝鮮銀行龍井村支店 天圖鐵路公司 東拓間島支店

京畿道長湖院 東一自轉車商店 主 趙元周

京畿道長湖院 新信材木商店 主 金榮國

京畿道長湖院 慈元堂藥局 盧承元

京畿道長湖院 金陳商會

京畿道長湖院 朴鎬澈商店

京畿道長湖院 金昶完

京畿道長湖院 丁奎甲商店

京畿道長湖院 共信京藥房 主 李允根

京畿道長湖院 盧有煥

京畿道長湖院 丸信商會

京畿道長湖院 金興石

京畿道長湖院 兪炳璣

長湖院警察官駐在所職員一同

京畿道長湖院 李德雨

京畿道長湖院 李鳳雨

京畿道長湖院 得鼎商店

京畿道長湖院 綢緞布木商 張寅華

京畿道長湖院 海東釀造場

京畿道長湖院 長湖院興産組合

京南線長湖院市場 穀物商 果物菓子 及魚物 合資會社 新興商會 李鍾讓

京畿道長湖院 湖南旅館

間島

間島光明會 日高丙子郎

間島中央學校 森新助

朝鮮日報 其四

一九三一年 — 劃時期的朝鮮의 秘密結社運動

教員、工作、暴動共黨反帝等 理論에서實踐、階級的結社에 思想運動史上異彩點點

一記者

일천구백삼십년에는 『에로』 『그로』 『넌센스』 등의 소위첨단적술어가 조선에도 수입되어 전조선을 풍미하게되엇스므로 그의 사회적의의까지찾게되엇든바 일천구백삼십일년에는 삼엄한법창(法窓)에 반케(反帝) 공작(工作) 교원로조(敎育勞組) 태평(太平) 적색(赤色) 로농조합등의 신용어가 나나서 무미건조한조서(調書)를 난외하고 장식하엿다 조선의범죄추세는 소위문화발달에 반비례하야 매년증가하야가며 더욱이 정치적사상범이 루진적(累進的)으로 격증하야가는것이 최근의경향인바 일한합병(日韓合併)이후 최근행정이십년간에 정치적으로 ××의××을들다가 철창의신세를지은사람이 이만오천여명에 달하야 합방당년보다 팔십배가 증가하엿고 가장죄신범률로써 사유재산케도를 ××하고 공산주의사회××을 획책하며 조선을 일본케국의××에서 ××하라는 결사운동(結社運動)을 공중하는 치안유지법(治維法)의위반자 자동법실시후 륙년간에 륙천명을초과하엿다 그런데 천과신용어규행과 함께 금년의 조선비밀결사운동은 여러가지방면으로 신긔록을지어 조선범죄력사상에 일대『에포크』를짓고 획시긔적으로 방향이 전환되엇스니 간도폭동공산당(間島暴動共產黨)사건은 재래의운동이 잠행적지하운동이든것을 직접행동으로 가두에진출한점에 ×××나아갓고 반케동맹(反帝同盟)등사건에서 민족을초월하야 ××지(××地)와 모국과의 주의자가 결탁하엿스며 기타국케적으로 또는 각부문으로 화하며 강화된것은 금년으로써 처음인바 이모든사건은 아즉예심(豫審)혹은 신문게재금지로 되여잇는만치 상세히 발표하지못하는바이나 가장중요한 여덜가지를 들어 그의윤곽만을 긔록하야 일천구백삼십일년도의 사상적조선결사운동을 총관하고 밝아오는 새해의 전개를 주시하기로 하는바이다(R記者)

間島暴動共產黨 ◇간도폭동당원◇

간도공산당(間島共產黨)은 조선공산당이 조직된다음해 대정십오년사월 북만위사현일면파(葦沙縣一面坡)에서 최원택(崔元澤) 조봉암(曹奉岩)등의손에서 만주총국(滿洲總局)으로 조직된것에서 비롯하야 컨후사차까지 당이 계승되엇는데 재작년오、삼십(五三十)사건과 십일월적로혁명기념폭동(赤露革命記念暴動)사건이후는 조직이변경되고 행동이 컨환되엇다 즉만주는 경케적 문화적 지리적방면으로보아 중국의일면임으로 일국일당의 국케당원측에의하야 조선공산당은 중국공산당에 가입하야 중국혁명을 직접목적으로하고 조선운동을 원조하기로 하엿스며 리론투쟁과 주의선컨반의 컨술을버리고 직접행동으로 폭동을 계속하엿다 이폭동을 실행하다가 간도령사관경찰(領警)에 체포된후 경성으로 이송되어 경성지방법원예심에 회부된것이 컨후이십사회로 관계인원이 사백명에달하는데 예심에계속되어잇는만치 내용을상세히 말하지 못하는것이나 죄명이 치안유지법외에 살인강도방화소요 불법감금체포 폭력행위처벌규측위반등 실로 정치범으로써 처음보는 현상이다 최근의간도역시 적백공포의 지대를이루워 집거이송이 쉬허지지안코 이송된피의자는 모다미결로 해를넘기엇는데 비밀결사조직으로써 테로리화한점에서 사상범으로 신긔록을지엇고 조선범죄사를 어즈럽게하엿다

太平洋勞組 東洋赤化本部

태평양로동조합은 태평양연안에잇는나라와 태평양에 식민지(植民地)를가진모든나라의 적색로동조합(赤色勞働組合)의『인타나슈날』즉 범태평양로동조합회의(汎太平洋勞働組合會議)를 말함이다 그의케일회회의는 일천구백이십칠년오월에 중국한구(漢口)에서 개회되엇스며 회의는 이년마다 개회되고 케이회는 일천구백이십구년팔월 해삼위(海蔘威)에서 개회되엇는데 가맹(加盟)한 여러나라와의 련락을취하고 로동자상태의 통계와 기타재료를 수집하며 긔관지를 발행하기위하야 서긔국(書記局)이 설치되어잇다 동서긔국은 현재자본주의의 모든영망을 자랑하는 상해(上海)에잇다 이서긔국은 일명 동양적화본부(東洋赤化本部)라고도하며 일시세긔의 이목을 소란케하든『뉴란』의부처가 체포됨으로 말미암아 그의여러가지 비밀이 폭로되엇는데 이계통의 지도를바든 밀사(密使)가 금년여름에 조선에잠입하야 활동하엿다는 소동이잇서 함흥경찰서(咸興署)와 룡산경찰서(龍山署)에서 다수피의자를 검거하야 함흥지방법원에 송치하야 예심에계속되어잇다

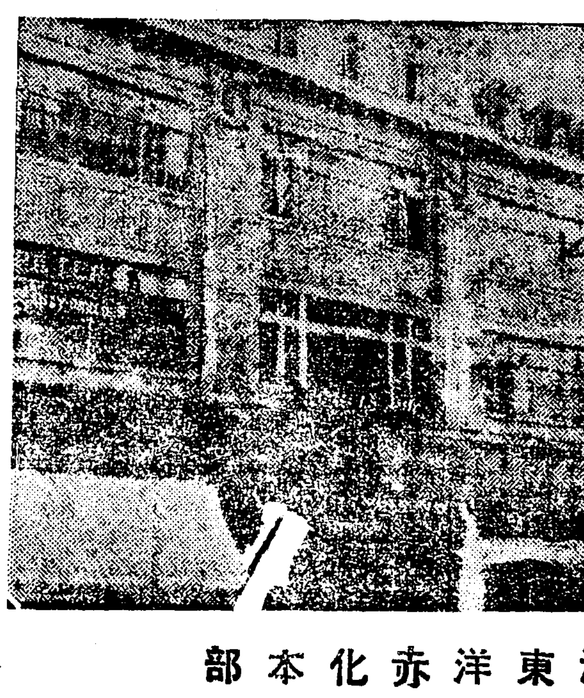

上海東洋赤化本部

反帝同盟 城大學生中心

반케동맹(反帝同盟)은 일명 반케국주의동맹(反帝國主義同盟)으로 다시 쇄화하게 본명을말하면 반케국주의 민족독립 지지동맹(反帝國主義民族獨立支持同盟)이다 이동맹의 긔원은 일천구백이십칠년 이월초순에 백이의(白耳義)『브랏셀』에서 『안리바르뷰스』와 손문미망인송경령녀사(孫文未亡人宋慶齡女史)와 『란스베리-』등의 주장에의하야 그일홈과가튼목적으로 조직된것이니 즉그의목적은 식민지(植民地)와 반식민지(半植民地)의 모든나라의 독립을위하야 민족적해방운동(民族的解放運動)을 촉진하자는것인바 본부(本部)는 현재독일백림(獨逸伯林)에잇다 그런데 이운동이 금년에는 조선에까지 수입되어 그조직을 보게되엇스니 지난팔월부터 경성을중심으로 더욱 학생계급을 망라하야 아니 조선의 최고학부인 경성케국대학(城大)에서 일선인학생의 합작으로 그의동맹이 조직되고 출판조직 선전등의 활동이 비상하엿고 그들의 호신용(護身用)으로 무긔(武器)까지 사용한것도 놀나운바이나 케국대학안에 반케국주의동맹이 조직되엇다 (以下略)

木曜會事件 鐵道局秘社

작년팔월중순부터 시내 본정경찰서(本町署)에서는 돌연히 대활동을 개시하야 조선총독부철도국현직종업원(總督府鐵道局現職從業員) 검거에 착수하야 룡산(龍山)철도국원 이등정웅(伊藤[illegible])등이 수명을 검거하고 취조한결과 남으로 부산(釜山) 북으로 회령(會寧)까지 련락하야 전조선철도부내에 적화(赤化)계획이 탄로되엇다 그들은 재작년부터 잡시컨긔(職旗)를 중심으로 목요회(木曜會)를 조직하고 철도국보(局報)인 국우지(局友誌)로 동지를 규합하야 매주일목요일마다 회합하야 표면으로는 『에스페란토』연구를 칭탁하고 리면으로는 공산주의연구와 선전에 활동하얏스니 이등(伊藤)이 강사가되어 하상조(河上肇)의 저작인『케이빈핍물어(第二貧乏物語)』와『레-닌』의 민족문케(民族問題)등을 교과서로 하야 사상선전운동을하엿는데 그중에는 조선인청년이 세명이 잇섯스며 치안유지법(治維法)위반으로 다섯명이 검사국에 송치되어 이년이하의 징역을바든후 현재 서대문형무소(西大門刑務所)에 복역중이다 이사건은 총독부 더욱이 철도국에서 발생한 사건인으로 조선세상을 놀나게하엿거니와 조선인과 일본인사이에 민족적감정을 초월하고 계급적으로 결탁한 능은 모다 조선에서 신긔록이엇섯다

赤色勞働組合 產業別의組織

적색로동조합(赤色勞働組合)은 『푸로핀테룬』에 가맹한 로동조합을 말하는것이다 금년의 조선정치(政治) 경케××(經濟××)는 일대컨환을보는 동시에 재래의 조합운동은 비합법(非合法)운동으로 만히 컨환하엿고 재래의 지역적조직(地域組織)이든것을 산업별(產業別)로 변경하며 강화하엿는데 작년칠팔월이래 경성 인천(仁川) 함흥(咸興) 평양(平壤) 신의주(新義州)등시에서 컨종하야 동사건이 탄로되고 목하 예심(豫審)에 또는 경찰서에 류치중이며 이미 법의처단을바다 복역중에잇기도하다

赤友會 無產藝術同盟

적우회는 조선총독부급사(總督府給仕)를 중심으로한 공산주의연구의 독서회(讀書會)사건이 잇는것임으로 그의내용은 말할수업는것이며 또일즉이 상세히보도한바이다 그리고 또한가지 잇지못할것은 무산자예술동맹(無產者藝術同盟)『카프』사건이잇서 비밀결사의 협의까지는 밧지못하엿스나 조선의 예술운동×××으로××고잇는것을 탐하엿다

教員共產黨 工作委員會

교원공산당사건은 작년팔월팔일 경성지방법원에서 예심이 종결되고 동십월에 삼년이하의 처벌판결이 잇슨후 현재 경성복심법원공소공판에 계속되여 잇다 사건은 경남곤명(昆明)공립보통학교상 상갑미태랑(上甲米太郞)을 중심으로 신흥(新興)교육연구사의 주간 산하덕치(山下德治)등의조직인 비밀결사 일본교육자로동조합과 련락을 취하야 조선에 그의지부를 설치한것인데 공립보통학교교장오도씨 관립인경성사범학교(京師) 학생들을 지도하야 ××컨초(××前哨社)의 독서회를 조직하엿는것은 일반사회의 이목을 놀나게한것은 물론 사상선도(思想善導)와 현량한국민을 양성하는 교육계에 비상한 충동을주엇다 그들은 ×××한 현자본주의케도는 역사적으로 ××의과정에잇서 공산주의는 이미 ××의문케이니 교육자는 교육로동조합을 결성하야 ××운동의 한부문을 담당하지아니하면 아니된다는것을 결의하고 그의실행운동으로 중심세력이 필요하다하야 조합을 조직한후 조선의 특수사정인 일본인교원가봉감하와 조선교원증봉촉진을 획책하엿스며 잡지『신흥교육』을 배부하야 비밀히 주의선전에 활동하다가 검거되엿는데 처형된사람은 조판출(趙判出)등 륙명이잇섯다 이외에 중국공산당계통의 공작위원회(工作委員會) 사건이 잇섯스나 지면관계로 약한다

一九三一年의 朝鮮農民運動概觀 【一】

金振國

目次
一、緒言
二、運動狀況日誌
三、爭議狀況의地域的特殊性
四、西鮮地方의農民運動
五、北鮮地方의農民運動
六、中部地方의農民運動
七、南鮮地方의農民運動
八、新舊小作人衝突은階級的損失
九、組織、敎養、爭議
一〇、水利組合의反對運動
一一、表現된特徵
一二、一年動向의數字的形態
一三、結論
以上

勞働者는勞働組合으로 農民은農民組合으로 靑年婦女는各自組合靑年婦人部로 라는슬로간을揭揚하고 民族協同戰線體이든新幹會를解消한一九三一年의朝鮮階級運動은 歷史的으로注目할過程으로 가지게되엿든것이니 거긔서의 農民運動이勞働運動그것과 並行하야新面目을表現하게될것도 또한自然的趨勢라하지안흘수업슬것이다 過去一年間에 朝鮮의農民運動이果然如何히 展開되엿는가?우리는過去를回顧批判함으로써新方針樹立에 幾分의參考라도될수도잇슬것이다

바야흐로 第三期〇〇에서喘息하고잇는 世界資本主義의破綻은 歷史的으로提來되는成熟된必然的諸條件을 具備하여가지고 刻一刻으로急迫하여가는風雲에 針을리고잇지안는가? 그의一聯環인朝鮮에서 特히全人口의八割以上이 農民이라는稀有한農業地帶에서의 農民運動이果然嶄新한新面目을가지고一大飛躍的進展을보게되엿슴이또한無理가안일것이다

朝鮮에서의 資本主義의發展이一種畸形的으로 急轉되엿는이만큼 農村에서의 農民經濟가또한 可驚할急速度로 疲弊되는것이 免치못할事實일것이다 近年稀有의 豐年이라는一九三〇에도 오히려 二億의負債와十五萬의流離群을 産出하고一九三一年을 마지한朝鮮의貧農階級들은刻一刻으로 自體生存에威脅을感하게되엿스니 耕作期에잇서 最後發惡的인地主驅들의挑戰的 作權亂動에對한生存權獲得鬪爭과 秋收期에들어와서言語道斷으로 苛斂과對陣된階級的擁護戰은 必然的으로尖銳激熱하여짐을캐닷케되엿다 畓四百八十餘町步와 田百三十二萬餘町步의小作地를 耕作하야每年一段步에 七圓三十六錢의負債를 增加하여나가는千數百萬의朝鮮의 푸로레타리아트는事實로 自身과家族의生命을維持할수업는것이다 그럼으로그들의爭議는 實로一寸의餘地가업는 死活問題로되고잇는것이다 昨年中의 農民運動全幅이今日까지의 消極的守勢에서積極的으로 變한戰術이든지局部的에서全面的으로 擴大된戰線의分野는 甚히緊張深刻하야것음을觀測할수잇다 慶南一道內에 昨一年中 立稻差押이 二千五百餘件이라는可驚할數字라든지 表面에낫타난爭議件數와 參加人員及犧牲者의 程度로보아 一年間農民푸로레타리아트의 生活裡面은可謂修羅場이아니고무엇이랴? 過去一年間의朝鮮農民運動을幾個條項으로 區分할수잇스니時期로보아 春秋의爭議期와夏冬의教養期를 分할수잇고 爭議對像으로보아 地主對像과또他一方面의 兩者가잇스며 地域으로보아 北鮮 中鮮 南鮮等各地에따라 鬪爭條件及形態中에서 特殊性을發見할수잇다 또至今까지 農民運動圈內에 以非雜色團體가 跋扈하고 正統的農民運動과 그團體가稱小하든 平南地方에서朝鮮農總의綱領規約下에 多數의農民組合을組織하고 農民運動圈內雜色團體의撲滅과 嚴重檢討等의 슬로간을揭揚하며 多數農民을農總旗발아래로 獲得한것은朝鮮農民運動史上에 特記할만한收穫일것이다

複雜多端하든 一九三一年의朝鮮農民運動을 如何히取扱하여야 死體運搬이되지 안을가한것이 적지안히關心한바이나 調査機關이不備하고 體驗의全體的으로하지못한筆者로서 記錄와 漏落이 잇지안을가 가장憂慮하는바이다 筆者의體驗한事實과 一般狀況을 日報道를參考로하야 各新聞雜誌로 記錄하야 全面을觀察하는資料로하고 內容으로보아서 特殊한地域的으로보아서나 特殊性을가지고 事件이重大하엿나 보이는 重要事項만을西鮮 北鮮 中鮮 南鮮等地로區分하야 例로列取拔하며 組織敎養과 三一年中鬪爭狀況中의特徵을 記述하여보고 뜻으로地主와 小作人이 時間的으로合作하게되엿든 各地의水利組合反對運動의 若干을附記하여보고자한다

謹賀新年

京城府元町二丁目一一七 製麵機專門 發動機製作 長谷部工場營業所 電話龍山一二二四番

京城南大門通二丁目 堀井謄寫眞京城出張所 電話本局四〇二番

公平洞六四番地 典洞食堂 洋食 電光一四五〇 和食 電光一三二

京城組合銀行

京城府古市町十二番地 朝鮮運送株式會社 專務取締役 河合治三郎

株式會社 和信商會 社長 朴興植 電話光化門 食料品部及配達部 一九四二 文房具、化粧品部 二一六九 仕入部專用 五九一

京城 서울護謨工社 朝鮮護謨工業所 中央商工株式會社 大陸護謨工業株式會社 京城護謨工業所

京城南大門通一丁目一一三 興一社

京城府樂園洞三百番地 土地家屋賣買 家屋建築請負 建築材料貿易 建陽社 電話光一三一九番

京城南大門通二丁目三六七 南大門自動車學院 取次電話本局二二二四番

京城第一購買會指定店 紳士服店 エンドウ 遠藤福三郎 京城長谷川町 電話本局一三六六番 振替京城一三五七六

京城府齋洞壹壹壹番地 各種藥品 有名賣藥 工業藥品 化學藥品 寫眞藥品 及化粧品 東光堂藥房 電話光化門一七五三番

仁寺洞一五六 三成組人力車場 三成自轉車店 寢臺 車具 備 スケツトメツキ修繕 電話光三三三番

京城南大門市場 穀肥仲立 廣信洋行 金聲濟

京城太平通二丁目 藥種販賣 賣藥製造 濟生堂藥房本舖 電話本局一七二八番 振替京城五一六一番 振替釜山八二二番

京城府茶屋町百四十四番地 實踐簿記專修學院 學院長 關根久一郎

못살겟다는소리뿐 窮况打開策如何

어셔케하면살수잇슬가?

地方人士의意見(一)

世界를덥치고도는不景氣가絶頂에達하야어느나라를勿論하고呻吟소리가날노놉하가는터이오朝鮮도全人口의八割을占하는農民이米價暴落으로死線에彷徨하야그窮狀은形言할바가아니며都市도商業者는大資本의壓迫과農村購買力減退로날로不振하야가는現狀으로그對策을一日이라도遷延할수업는것이잇다 到處에살수업나는소리뿐이오이에本社에서는各支局員을總動員식히어各其該地方發展策과農村의現狀、對策及商界의現狀、對策의三問으로난우어地方人士의高見을들어이에紹介하는바이다

第一問 내地方發展策如何

第二問 農村破滅의現狀과그對策如何

第三問 商界不振의現狀과그對策如何

平壤

言論機關設立 大資本의結成 自作農創定必要

曺晩植氏談

第一問 地方發展策에 對하야 말슴하기는하나根本策은못되고 一種枝葉的에 不過한바이처럼몃가지를들면

一、諸般製産工場의設置

資本家의奮起와 商局補助額의增加

二、商工業者의私用할金融機關의施設

三、高等商業學校及簡易工業學校

平壤은商工都市이니만큼此等學校의設立이切要함

四、言論機關인新聞雜誌社의産出

平壤은此言論機關設立에對한생각이너무도적다

五、大同江第二鐵橋의架設

우리道市街發展에切實히必要하다

六、各界網羅한代表機關의出現

政治、經濟、輿論、救恤及其他社會事業의機關

第二問 農村破滅의現狀은實로形言할수업다

租稅公課의過金 收支無算의商品買入 酒草嗜好의冗費 水利組合의害毒 小作料의過重 土地穀價의暴落 昨今의大不景氣等等原因이 되여가지고무엇보다도큰問題는곳負債다 이負債는中農小農할것업시 다生活을維持하기에困難할만큼程度에달아빗을것이다 仔細한統計는몰라도 新聞報道에依하면全農民의 負債額이五億圓이라고도하고 或은한골(一郡)한골의農民負債額은 金融組合의것만도 每戶平均二百圓이니或은二百五十圓이니하나 이現象으로서야 어찌生活을維持할수가잇스랴 그結果로或은坐而待死하며 或은夜間逃走하고甚하면負債의生活苦로 自殺者가不知其數하게되엿다

이現狀의對策으로는 根本策은못되나姑息的으로나마 아래와가치 몃가지로생각한다

其對策

一、債務의三年間無利子猶豫

二、租稅公課의大减削

三、禁酒法實施와消費節約勵行

四、水利組合의廢止

廢止方法은 두가지가잇스니一은組合債務의 一時金額償還으로 二는改良土地保存契組織으로돌항이니土地改良會에依할것이다

五、協同組合運動의勵行

消費組合購買販賣組合信用組合普用組合等의運動이다

六、小作減下와自作農創定

七、農民教育의普及과宗教宣傳

農民教育은丁抹式國民高等學校教育과同樣의것과 一般農民의經濟常識普及이다

八、農民銀行의設立

獨逸의農村銀行朝鮮의現行信用組合性質과同樣일것이다

九、米穀法適用과倉庫多設實施行

第三問 나는商界에는 더욱門外人이지만商界不振의原因은大略이러한듯하다

商界不振의原因

一、都市와農村의經濟的破滅

우리一般의購買力側支拂力이업는것이다

二、우리는商權이업다

外來商人은흔히大資本의背景을두엇스나 우리는이러한背景이업다 딸아서自然히大資本의壓迫으로商業上의勢力과權威가떠러진다

三、우리는金融機關의後援이업다

四、우리는商業의政策道德及知識의缺陷이만타 이點은各地商工界의指導機關에서의訓練이必要하다

五、昨今의大不景氣가原因은된다

其對策은이러타고생각한다

一、商業資本의大結成을되할것 말하면同種類의商品取扱의商店을한데다뭉쳐서한큰商店을組織함이니 例컨댄雜貨商의多數를結合식혀大百貨店을作成함과가튼것이다

二、朝鮮物産의生産愛用及移輸出의獎勵

三、商業金融機關의多設을圖할것

四、商業知識의普及과商工報刊行

五、市街整頓市場增設町會組織聯合大賣夜市等의振作

吳胤善氏談

第一問 내地方平壤은外形的發展보다도內面的發達을圖謀해야겟다

第二問 朝鮮의農村은自作農小作農을勿論하고 全部無産化하고잇다 救濟策으로는東拓을爲始하야 財閥團體가占領하고잇는土地全部를 無故者에게無期貸附를하야年賦償還制를實施해야할것이다 全國百六十個水組地主와小作人은困窮狀態에싸졋다 當局은맛당히水組政策을大變更하야 土着民으로安住策을講求해야될것이다 現制度下에서過重한稅金을負擔하고는生活保障을할수업다

第三問 利權을全部喪失當하야多年피해오든中 最近에는所謂緊縮政策이 原因이되엿다 그對策으로는 精神上統一과金力緊中을하여 朝鮮人本位의金融機關을만들어야되겟다

金東元氏談

第一問 우리平壤의發展策으로는平壤社會에서 核心이될만한朝鮮人의團體가잇서야되겟나는것을늣긴다 그團體가中心이되여가지고商工界其他에잇서서直接 間接으로相導機關이되어現實과 차화야되겟나

第二問 農村破滅의原因은米價暴落일것이다 爲政者는반드시朝鮮米를買收하야米價調節을해야할것밧게別道理가업슬것이다 廉村本位의金融機關을두어 低利資金融通을하야米價를調節해야겟다 爲政者는地方金融組合을監視하여貸付를過度히하지안토록 힘쓰야되겟고 農村自身은 節約과副業을獎勵하여야할것이다

第三問 平壤商界不振의原因은相對方이되는農村의不況과連鎖關係를가지고잇다 振興策으로는 朝鮮人本位의金融機關이생겨야겟다 平壤市內의貸金業者 商人等聯合의金融業機關을만들어 朝鮮人商界를絶對支持한다면 自他가互相確立하게되고딸아서만흔效果가잇슬것이다

仁川

緊張과合理化 高利業者撲滅 經濟的自覺必要

韓亨澤氏談

仁川의發展策이라면너무漠然하다 우리들의大部分이當日主義的刹那의享樂에만汲汲하는外닭에 아모定見과方針이업는것은큰痛恨事이다 利己的競爭에서大我的堅實有力한集團力의發現이必要하나 生活意識의科學的緊張乃至合理化를力說한다 우리들은經濟的背景外지업게될으로高利業者不得已손다 金融機關의後援이잇도록努力함에는自身의信用을嚴守할것이오 小作自作人의協同組合을니르키고中間商人을排斥하야 地主에게有利한農業倉庫몃千個가한켄의共同販賣所된것이다

徐丙薰氏談

仁川은穀物集散地며對日輸出貿易港인만큼 穀物集散에自然重頂하게되얏다 忠南、黃海、京畿等近接地帶의穀物을仁川商人으로吸取하도록努力하야 交通機關을잘利用하면 이것으로밧는物實生活의多少安全을어들것이오 商界不振의原因에對한對策으로무엇보다 朝鮮人銀行이업기때문에 우리商人의信用을發揮업시햇는것이다 農村破滅을急速히식히는原因도만치오마는水利組合을當局의獎勵로부터떠나우리自身이設撤을高하야高利貸金業者를撲滅케하고 土地投資를防止할것等이다

金鍾燮氏談

참어려운問題를提出하얏다 經濟問題도畢竟는 政治問題이나이三大重大問題에무엇이라답못하것다 모도白紙다 우리는現狀도維持를못하는形便에서무슨發展을보겟는가 나는高遠한理想보다平凡한現實的問題곳小小한仁川府政에서 朝鮮人의一分子로府議鬪爭을한다만은 어듸對策과方針만으로實行이될가?要컨대무엇보다經濟的自覺과團結이必要할뿐입니다

江華

第一問 黃祐天氏談

江華는優秀한蠶業郡部임은自他가共認하는바이나 이것만으로는滿足치안코 不遠한將來에잇서서는 蠶業地帶로서商工地帶로進展하여야하겟스며 또는進展될可能性도 充分한데新年度에는電氣會社도 實現될것임으로그電力을利用하야 年産二十餘萬石의 租를加工하야 玄米로販賣한다면 每石當一圓의純利를볼수(現在의四等合格의 純利一圓)잇스며 從業員三四百名의 生活을保障할수잇고 또는約一百萬石의籾殼(등겨)이生産되며 燃料로[illegible] 其利益이年數十萬圓에 達하게될것이며 其外에도年産三十萬圓을産出하는江華織物갓흔것도 能力을利用하야大量生産을하야 薄利多賣主義로內外各市場에進出시킬수도잇다

그러나이와갓흔 事業을實行하야地方發展을圖謀하려면무엇보다도이를研究하며 指導獎勵할團體會또는商工組合갓흔中心機關의組織이目下의急務로생각한다

第二問 趙在南氏談

江華農村의破滅現狀은 地主로부터小作農에이르기까지總計一萬一千〇八十九戶中 年二百石以上秋收를하는大地主約四十餘戶를除하고는 昨秋以來米價大崩落으로多額의 生産費와稅金을辨出할方途가업서서金融組合其他에서借入하야辨償하엿스며其中에는返還치못하고잇는現狀으로其經濟生活에잇서서 大破綻은勿論이며이와가튼狀態로 大年을持續한다면 沒落될것이不疑한事實이다 그럼으로우리는只今부터別般道理가업스면아니되것는데 이에對한根本的對策은밝힐수도업스며 또는實行할수도업고다만實行할수잇는範圍에서말하면

一、農業을科學的으로研究하야 적은地面과적은努力으로만은收穫을엇도록할일

二、生活을合理的으로經營하야生活費의浪費와時間의浪費를節約할일

三、勤勞精神을涵養 農家에서三冬間에空想만흔古代小說이나雜談弄戲으로밤을새기와酒色雜技에浸沈하기와自家用飯米도殺動機精米業者에게依託하는等의安逸함을排除하고各種副業生産의 努力할일其外에도金融組合의有意義한活用과團體意識의涵養等여러가지條件이잇슬것이다

第三問 徐鳳俊氏談

江華商界의不振하는 原因은여러가지가잇다고하지만客觀的情勢로보아 庶民金融機關이업는것이一大原因이라고아니할수업다 그러즉對策은速히그러한機關을맨들자면 他地方과달나서이곳商人諸氏가조금만熱이잇다면過히어렵지안케될것이다

大邱

資本家의覺醒 農民意識喚發 商業家團結必要

第一問 趙柱泳氏談

大邱地方은 歷史깁흔嶺南第一의政治的首府이엇고 現在도四大都市의하나로 所謂大大邱의建設이란標語下에近代都市를形成하여가고잇는만큼 多數한問題가 縱橫錯雜하게노혀잇지마는 富者만키로 有名한이따의資本閥들은 消極事業은안흘망정企業이라도하여야할것인데 萎縮小作人搾取에 餘念이업슬뿐이오 그中가장有志한분들이資本이잇다고하면 近者찡창이떠드는日師團設置誘引運動에熱中하고잇나 이것이實現된다면 果然내地方發展에有益할는지도모른다고 그러나日本師團이朝鮮에進出한다는것은 적어도日本國防에關한問題인以上軍部가大邱에師團을 두는것이必要타고認하면 既定한方針인以上誘引運動을안하여도 大邱에設置할것이오 國防上不必要타면 數億千萬圓을들이어 運動을하여도 所用이업슬것이다 하물며그設置費의一部로 우리民衆의屢十萬圓을 負擔하야寄附를한다는것은 얼마나어리석은일이라 만약그만한金額을負擔할能力이잇다면돈업서 昇格을못하는醫專問題도잇고그外에도다른事業에 投資를하야大邱로서朝鮮에唯一한 工場地帶를만드는것이 具體的發展策일가한다

第二問 徐萬達氏談

朝鮮農村의破滅은 거의形容拾치못할程度에일으러왓다 그遠因近因은數가업스리만치만켓지마는 첫재는(中農)大多數의農民은너무나無智하여서 優遊不斷으로 自己네가當然히主張하여야할權利조차모르고잇는것이그들재요 朝鮮의知識群은모다가 都會地中心으로모히고말어서農民의指導가 아조缺乏한것이큰原因이라고본다 要컨대千바리의거름이잇서서 農事를잘지을수잇는게아니라 計劃의樹立 耕種施肥의案配를잘하는곳에所期의成績을 일우어볼수잇는일이다 朝鮮農村의破滅을匡救함에도 農民意識의喚發로부터 먼저하지안흐면안되리라고밋는다 그러나거듭말한다 現下의農民은넘우나 卑怯且無智하다 그래서 돈읍인그들은 眞實한指導者에게 疑心하게되얏다 말로나일조차 水準을 낫추지마는그들의귀에는 잘들어간다 여기에指導者의要求가숨엇고 그비들이顯著하자서 都會地中心으로모이게되는것은 首肯안을수업는點도잇다 그러나先知者指導者로서 自任하는그들은이民衆이모아준힘이 民衆에서選出된恩惠를 저버릴수는업는일이다 朝鮮農村改造의條項으로서經濟的으로 生産的으로社會的으로 어떠한어느것을 이모든것을느러놋키에압서서 먼저知識普及을總轄할本領으로서 [illegible]提唱한다 그리하야 民大衆에게 歷史的使命으로부터오는當然히 主張하여야할自己네의權利를發見식히는곳에朝鮮農村의破滅을 匡救할任務를노흘수잇는일이라고밋는다

第三問 李根茂氏談

金融梗塞으로因하야 物價가暴騰하느니 財界恐慌이恢復되느니하지만 充體世界的으로財界恐慌이深刻化하여가는 此際임으로 그는到底히밋기어려운바이라고생각한다 더욱이農業本位인朝鮮에잇서서는 恐慌의打擊을더욱甚하게밧게됨으로一般農村의餘地업시 購買力이弱하야저서 實界가不振되는것인대 이對策이란것도根本的으로農村의購買力이 回復되는同時에우리商業도 自己實力以上의放漫的事業의擴張을 特히注意할必要가잇다고 생각하는同時에그렇다고 事業을너무緊縮하거나 또는財界不況에對한恐怖가지는 研究와努力을 게을리아니하며 勇意잇게事業을振興하여나가야되리라고생각한다 그리고商業家로서의 大體團結이必要한同時에 더욱이同業者間의團結(從來의反目을드른것)이切實히必要하다고생각합니다

雄基

第一問 朴俊錫氏談

내地方의發展策으로 몃가지를 말슴한다면

(一)雄基는 그位置가露中國境에介在하야滿蒙과西伯利亞를背景으로하엿슴으로地理的으로東洋의咽喉的地位를占한다할수잇서目下의吉會鐵道의終端港으로 定되는不遠한將來의일이니 雄基의前途는 實로洋洋한바이며

(二)必然的으로 發展되는大勢에應하야이地方을運轉할만한人材의養成이必要하며

(三)金融機關의完備를圖하야農商工各階級의金融을圓滑케하며

(四)全世界에向하여 내地方의天惠와地利를紹介하야 企業家好事者들만히모흐게하는同時 그들로하여금 各般生産業加工業에 對한大規模의工場을施設하야失業에彷徨하는 勞働者를잇는대로雇用할것等일것이다

第二問 柳宗學氏談

農村破滅의現狀은 深刻味가濃厚하야 집흔贅論의必要를否認하거니와 對策을講究한다면 나의私見은이러하외다

(一)農村에外來資本의侵入과利權家의土地獨占을法的으로防止할일

(二)庶民銀行의前身으로國家의低資長期貸付金과 土着中農階級의定期預金 細農階級의強制借金等을基金으로하야 朝鮮在來式의洞契等을設立하야 民衆自營의機關으로 細農階級에限하야 産業資金을融通하며造林、牧畜、養禽養豚手工品等副業을獎勵하는 民衆自營의産業組合을設立하게하며 現在金融組合의中農階級에限한 放資回收와 共히細民階級에對하야 産業資金을融通케하야農村經濟水準의均衡을 計圖하며 外來資本及土着中産階級의細民에對한搾取는法的으로 制裁를加하며 細民階級에未墾地及牧場用地等을按分貸付하야 獨立自營의精神을涵養하며 細民에對한寄生虫을驅除하고 細民保護에嚴重한 法令이잇다면좃켓다

第三問 文秉浩氏談

商界不振의 原因을 究明하면(一)金融經濟機關의背景이업서서 外來資本의 無慈悲한搾取를當함이오(二)國産品生産機關이업서서 外貨의輸入超過로償務關에呻吟함이오(三)社會的不景氣의大衝擊으로人氣銷沈하고 消費節約으로 一種테카단的浪費의 氣分등에基因한인듯한바 그對策이잇다면(一)小資本結束 合資的商業機關의設立(二)完璧的經營과合理的運營(三)世界的趨勢에適應하며 商業의科學的研究로打算的經營에잇고 國産原料를增加 工商品化하야 外貨를驅逐함에잇슬것갓다

天安

第一問 李重和氏談

天安은年來로 消費가되여잇는上高普校、農倉、道立醫院分院 水道의新設 法院支廳復活金融機關完備等 모든文化的施設을當局에要望하는中이나 무엇보다도先決問題는 天安은元來團結力이不足하고 資本이너무도貧弱하니 새해부터는 서로서로相扶相助하며 一致協力하여서一時에 多數를要望치말고總力量을集中하야 一件식이라도漸進的으로 着着解決하기에努力할것이第一急務이요 그다음은生産企業者의 勃興을바라는 바로天安은 企業上 絶對有利한土地,勞力,氣候等이 豊裕하고交通이 至便하니만큼 販路가廣大하다만 資本잇는 企業家가아직만치안흠이 큰遺憾이다 압으로만히勃興되기를바라며그다음은京南鐵道가早速히買上되기를바라는바 이것이實現되는때에는 運賃이거의半減될지며 時間이節約될거니忠南、全北沿海一千運以上의散在한無盡藏의漁獲物과 中部朝鮮方面에서消費되는 外來輸入品과京畿、忠北一部의米穀,江原深峽의諸産物이天安을除外하고는 他에集散或經由할곳은업슴으로이러하면비로소發展될것이다

第二問 池柄龍氏談

農村破滅의原因은여러가지가잇스나그中에도甚한것은 天災人災로客觀的損害를만히밧는外닭이요가장重要한原因은無識이다 이農村을救濟하는데는하로밧비經濟的으로覺醒식히고意識을注入하야이것을하기爲하야는先頭로文盲을打破運動을時急히할必要가잇다고생각한다 이리하야農民全部가自尊自立의思想을갓고억을한損害代身에適當한利益을보게되여야살것으로여기에는先覺指導者의任務가重且大하다

第三問 成薰慶氏談

天安은交通이極히便利하야商工業地로서의一大要素를占有하엿스나特産物이不贍하고企業資本家가極少함으로商工業의發展이遲遲한中近來財界恐慌의轉化法則에依하야農村恐慌에니어商工業恐慌을招來함은 世界的現象이나貧弱한天安商工業界는더욱凋殘케된것이다 財界不景氣로因하야 人心不安과財界에對한信用缺乏이商工不振의最近原因될것인바振興의對策은무엇보다도徹底한覺悟를가지고從來의經營方法을 改革할必要가잇다

一、商業은大概小賣商인즉獨立한小賣店의結合에依한連鎖商店을組織함이必要한것으로小賣店의連鎖式經營의利益特長은運用如何에依하야 實로理想的營業을할수가잇다 資本回轉이速하고 經費節約이되며 商品을共同購入함으로 廉價로賣出하야도利益이不少하다

二、地方物産인米穀을加工輸出하여야할것으로 年約三十餘萬石이나集散되는米穀을原料品그대로輸出치말고精米工場을設置하야玄米를製造하야서大阪方面으로直接移出하면 生産者인農家는高價로供給케되고 工場設置로失業者救濟가되며附近米穀이輻湊됨을따러商業界도 殷賑케될것이다

三面으로繼續

謹賀新年

興南

興南驛前 內科 小兒科 齒科 口腔外科 洪濟精一醫院 電話一六四番 醫學士 洪壽峰 齒醫 金[illegible]展

咸南興南邑天機里 咸興タクシー興南支店 主任 金幹壽 電話二〇番

咸南西湖津 實業家 李鳳善 電話二三番

咸南興南邑 瀝東醫院 公醫 文錫增 電話一三四番

咸南興南內湖市 ㊀普興運送店 主 朱升輪

咸南興南邑內湖市 李基星

咸南興南邑內湖市 綢緞綿布 海東商會 主 金秉勳

咸南興南邑內湖市 邑會議員 金大奎

咸南興南邑內湖市 布木商 崔炯烈

咸南興南邑九龍里 有志 都忠浩

咸南興南邑天機里 吉龍得商店

咸南興南邑天機里 雜貨商 黃興燮

咸南興南邑天機里 天機理髮館 主 吳三福

咸南興南邑天機里 梁承烈

咸南西湖津 壽世醫院

咸南西湖津 牛車組合 朱東冕 金膺澤 金圭泰 崔京信

咸南西湖津 黃龍雲

西湖津旅人宿飮食店同業組合

咸南咸州郡 西湖面事務所 職員一同

咸州郡雲南面復興里 實業家 文泰洙

咸鏡線退湖驛前 綢緞布木 各種雜貨 陶砂器及 米穀其他 權緯周商店

咸鏡線退潮驛前 東昌醸酒所

咸鏡線退潮驛前 ◎朝鮮運送株式會社 退潮代行營業所

咸鏡南道退潮 公醫 李仁煥

咸鏡南道退潮驛前 漁業組合

咸南興南邑天機里 區長 邊星七

咸南興南邑 事務所 職員一同 電話四番

咸南興南九龍里 有志 金允浩

咸南興南九龍里本町通 室內野外專取 日の丸寫眞館

咸南興南九龍里 室內野外專取 觀松寫眞館

咸南興南九龍里 榮樂館

咸南興南邑九龍里 高麗理髮館 主 楊孝甲

咸南興南邑九龍里 有志 金龍洙

咸南興南邑九龍里 有志 崔昇崙

咸南興南邑九龍里 土木請負業 金尙玉 (原籍慶北善山郡長川面)

咸南興南驛前 ㊅運送店 主 盧龍斌 ◎通運加盟店

咸南興南驛前 興南旅館 主 李昌用

咸南興南驛前 精米及海産物業 三供商會

咸南興南邑東興里一七七 興南醫院 醫師 李台用

咸南興南邑天機里 邊星俊

咸南興南邑天機里 鮮一冷麵屋 主 申萬國

咸南興南邑上天機里 金子ペンキ店 主 金億福

咸南興南邑天機里 松屋商店 主 趙容億

咸南興南邑上天機里 蔡藤鉄力細工所 主 蔡[illegible]

咸南興南邑天機里 諸雜貨 朝鮮飮食店 興南屋 漢昌商店 主 趙漢復 電話一五八番

咸南興南邑天機里 光成商會

咸南興南邑天機里 林淳模

咸南西湖津 馬養島丸 主 金鍾祜

咸南西湖津 興海丸 主 李柱楨

咸南西湖津 西湖水産株式會社 電話二一番

咸南西湖津驛前 東興時計店

咸南西湖津 公立普通學校 職員一同

咸南西湖津 西湖醸酒場 主 金錫九

咸南西湖津驛前 ㊁元興運輸組 主 崔海明

咸南西湖津海岸通 海陸物 委托仲買 運送 永成商會 主 羅永秀 金峰根 電話二五番

咸南西湖津 白山俱樂部

咸南西湖津 西湖鐵工所 主 金圭弘

咸南西湖津 泰盛商店出張所 崔周星

咸南興南九龍里 興進醫院 職員一同

咸南興南邑九龍里 有志 黃在國

咸南興南邑九龍里 醫師 白斗鉉 電話一二三番

咸州郡興南邑九龍里 咸興タクシー株式會社 九龍里駐車所 電話一四八番 主任 崔鳳連

咸南興南九龍里 食料雜貨 新興商店

咸南興南九龍里 陶磁器商 金德奎

咸南興南九龍里 有志 崔聖烈

兼二浦

第一問 鄭禮漸氏談

三菱大資閥이三千萬圓의資本을投하야 兼二浦에大製鐵所를建設한以後 兼二浦는日日發展의勢를取하야 大正七年度에는人口가二萬五千餘名을突破하야 各國에軍備縮少가 實現되는同時에製鐵部를中止하고 世界的不景氣가年年激甚함을 따라製鐵業에外지 其波動을밧게되어 人員整理를實行케되어 從業員의五割을解雇한 今日에는人口가不過一萬三千을 指하게되어 一般商業者外지 莫大한打擊을受하게된바 其原因은다만三菱資閥만밋고 朝鮮人本位인其 아모것도업는理由로 相扶相助에機關이 無한理由인바 今後兼二浦의 發展策은다만市民들이엇더한團體를 組織하고 其團體에서 엇더한發展策을 講究實行함이良策인줄압니다

第二問 白承健氏談

農村破滅의現狀은 말할수업시 殺人的不景氣임도不拘하고 賦稅過徵과農債償還으로 小作農들의 沒落의悲運에陷하고 作物은收穫期에는放賣하고 다시市場米를購入치아니하면아니될此際 金輸出禁止로米價가暴騰한 그들의生活은 餘地업시 破滅식히는것으로 敎育機關이 門을닷치며 農村을등지고 途路에서 彷徨하는大衆은 日日增加하야 朝鮮農村은 漸漸悲慘해 되어가는바 이에그對策으로 잇서서는 (一)爲政當局으로는 賦稅輕減 水組廢止 農民補助 敎育農村化 (二)文化機關으로는 農民雜誌及新聞等을 低廉히 提供 文學普及 (三)農民自體로는 農業科學化 副業地方化 消費節約 卽禁酒 禁煙 奢侈品禁止 婚喪費等節約等에잇다고생각한다

第三問 金禮煥氏談

商界不振의原因과 對策을무르시나 우리地方은本來農鄕이오 商業地가안인고로 商業不振이라할것이업다 그러나數三年來의 우리自覺이顯著하야 中國人의 商權을掌握하든勢力도 減少되고 우리의물건을愛護하야 오는傾向이 有한것은 不況이 甚한中에도 우리의 販賣力은도로혀增加하는터이지만 有無商者를 勿論하고 외상질하는習慣이 잇서서 三四倍以上의資金을要하는關係로 金融의援助가업는 兼二浦商人들은 부지할수업는形便이다 그러나차차외상실도 減少될것을밋는다

第三問 金晨庚氏談

兼二浦地方商業不振의 原因은 西北으로平壤 南으로沙里院 鎭南浦等의 大都會가有한小都會임으로 商業者들이物品輸入을原産地에서 直輸入을못하고 附近大都會地에잇는都賣商에서 輸入하여賣買케됨으로 物件價가 他地方보다高騰할것과 兼二浦는勞働都會地인만치 一般商店에서 各去來客이現金이 아니고 외상인時는現價보다約一割을增하여取하는것과 居住民에約八割이 勞働者인고로 各商店에서 外上을지고는夜間逃走가 頻繁함이其原因인바 其對策으로는 各商店에서는原産地에서 輸入할것 외상은 謝絶할것等이오 마즈막으로말할것은 暴利를取치말어야할것이다

靈光

第一問 曹喜成氏談

靈光의發展을 圖하려면 위선隣接地와의 交通에 着目하지아니하서는안된다 咸平 松汀里 長城等地에의 自動車便이 업는것이 안이나 이보다 鐵道便이 絶對로必要하다 그럼으로우리 靈光郡民은무엇보다도 鐵道敷設運動을하지안해서는안된다 이의促進이 업고서는 到底히 우리靈光의發展을企望할수업을것이다 同時에 已往부터 商出되는農産物等은 勿論할것도 업거니와 그外에 近代的副業을 積極的으로 獎勵하야 家家戶戶副業的生産物을내게하야 要컨대隣接地와 經濟的으로 密接한 關係를갓게하여야할것이다

第二問 鄭仁暎氏談

農村의現狀은 어되나同樣일것이나 當面한 비地方現狀을말하면 過去三年의早水風災에 慘憺한時代를經驗하야 擔稅의責任에 殊하엿다 小作人은 全收穫을 地主에게提供하고보니 더욱去年은 稀有의減收로 死線에서彷徨하는 이는地方特志와一般地主의 義捐救濟外에 別途가업거니와 將來의打開策으로는 自作農創設 가큰根本的改善이 勿論必要하겟지만은 이는 우리寡弱한 힘으로는 어려운일이요 自衛策으로는 中堅人物이 奮起하야 農民의손을잡고 實際運動으로나아가 合理的農法에依하야 增收를圖하고 多角農業에 依하야 農村의 經濟를緩和케하고 自作自給主義에依하야 農家의 支出을 極少케하는것이 救濟의方法 가한다

第三問 魏啓厚氏談

不況의原因이 現下經濟恐慌에 依하야 需要家의購買心理가 萎縮함에잇고 또需要者들이 外人의商店을偏愛함에 잇다고한다 一面의理由는되나 責任은 自己에게도잇는것이니 經濟恐慌은 大勢인만콤 個人으로어떠케할수업는일이다 그러나 實現可能이잇는範圍에서 몬저 團結하자 그리고 商品陳列의 按排 主人의態度如何 店舖의淸潔與否等等이 顧客의 心理를支配하는點이만은즉 이떠店舖와自己를한번凝視하라 卽團結 反省 이것이難局을打開하는一方案이안인가한다

咸興

産品의宣傳과 道路問題急務 諸施設이不充分

第一問 金文善氏談

咸興發展에對하야各方面에서여러가지意見이만을줄 알지만은 나의意見으로서는 西湖津築港과平北各郡을直通하는道路開闢이라고한다 그理由로말하면 西湖津築港이아즉되여잇지못하엿슴으로 輸出入貿易上크게 不便을가지게된다 輸出에잇서서도元山을 經由하게되고 輸入品으로말하더라도 大槪는元山과京城을經由하게됨으로 運賃만하더라도約二割假量이나더 주게된다 또平北各郡을直通하는 道路問題로말하면 平安道의寧遠郡 原昌郡 慈城郡 江界等地가咸興과距離가第一가까우나 現在의貿易은오히려더 平安道와關係하고잇는터이다 다시말하면이모든施設이不充分한것이 咸興發展에 큰暗礙가되여잇는줄안다

第二問 一農民談

朝鮮으로말하면 本來農産品을本位로한나라이니만치 近代工業資本의發達過程에잇서서農村이沒落하여갈것은定한理致가아인가 그리고우리地方農村의 沒落을말하면 水利組合이創立되든해부터일것이다 水利組合에들어간土地를말하면二萬一千餘町步에工事費만하더라도四百餘萬圓이나들어갓나 그럼으로그負擔금이 一反에約八圓이나된다 土地價格만도約八割 量이나떠러지고 그리고그對策으로말하면 하여튼어떠케하여야되겟나 고生覺이나지안는다 아모리生覺하여도特別한對策이잇슬것갓지 안타

等一擧一笑의材料가錯雜하엿고 特히北鮮一帶는 北鮮開拓事業을爲始하야 大小材閥의事業始行等一段活氣가 잇슬것을밋고 光復來一九三二年은期待하던 活躍할때가안일가한다

鎭川

第一問 朴驊緖氏談

鎭川은農村이니 農村發展에對하야말하자면 무엇보다도活路가생기어야될것으로 그것이即第一의發展이나 그러라면먼저 다각각自己들自己살길을自己가開拓하여야할것으로 여기에는意識的指導者가잇서서 敎養을通하야 誠意잇게指導하여야하겟다

第二問 方興根氏談

農村이疲弊한原因은
一、農民自身이覺醒하지못한것
一、米價의低落과 農作必需品이高價인것
等이라고簡單히할수잇스나 더큰原因이라고생각하는것은 昨年來의 深刻한饑饉으로 大槪가債務者오 秋收期에淸算하대로 米價低落이나公課金갓흔것은 그대로잇서서 農民은나리라도 그債金을등에진 리와할을펼수가업게된것이다 이에대한對策은 당은것이업고 政府가 米價의高騰을圖謀하야 그것이永久策이되고 債權의無條件撤廢라야될것인데 이는實現性이적사한운가한다

第三問 朴鍾漢氏談

世界的不況期에 더욱農産物과消費織物을背景하고잇는우리商界不振은當然한歸路나 一面資本主義의機械的他人에게追從하는 商人들을一層過步케한內在的原因이며 그는商界의 所謂民族的名을비러 商利善惡與偏히取引하라하는것보다 散在한一個的一으로우리의 商品과商器를內外에認識식히는것이그結果에잇서全族的利益이오打開策이다 더욱斯界今番內閣、動과따라金再禁止를斷行한結果豫想되는新平價解金、銀行의活躍擴張 內外關稅率 産業問題

高原

第一問 梁致衍氏談

高原은現在德池江改修工事와平元線東部線鐵道工事로 他地方에所謂이목을끌켜잇슴은뿐더러外來人口가逐日增加하는中이다 그런데平元東部線終點인問題의點土嶺이開通되는날이면 東海岸의豐饒한水産物이 西으로向하야가고 其他滿洲及日本과의輸移出入은勿論 水洞、山谷、雲谷三面에莫大한無盡藏의無煙炭이東西로掘散되는때는 運輸界의一大變革을生할것이事實이오 이에作하야地方識者의 着眼할點이만타 一은商業家의貿易機關設置오 二는都市建設에對한 當局의用意오 三은社會的施設이急務이라 겟나

第二問 趙衡喆氏談

高原은自作農若干을除한外는全部東拓會社 銀行其他日本人의所有라하야도 過言이아닌地方인데 多大數를占한小謂小作農은一年間血汗을흘니면서지은農物을全部地主의手中으로 沒入되고不過數斗幾石의殘餘는農債의關係로 餘地업시破滅의窮地에陷하얏는데 이對策으로는地主의救助를 受치아니하면更生의途가漠然할것으로 그救助는小作農에對한耕牛肥料等其他一切의費用을低利資與하야五年或은十年의年賦回收策을樹立할것과 賭租輕減을하지아니하면農村破滅의復活은永永水泡로歸할것이다

第三問 趙昌俊氏談

商業은資金寡多에依하야 興替가有하다할것이나 第一經驗有無와顧客의 接待가一大根本될것이며 信用과 勤勉이또한必要할것인데 從來우리各商業界의實績을點破한다면經驗의薄弱은勿論이고 顧客에對한不親切과

光州

藥令市設置와 小作運動必要 金融機關을세우자

第一問 李永洙氏談

朝鮮의現狀은農村과都市與莫論하고外資의 跋扈의壓迫을當하야逐日破滅退縮의悲慘한深淵에陷하여漂流無依한 失業群의洪水時代를演出한逆境에서 무슨發展策이잇스리오 엇던方面에서는朝鮮이란幾十年동안括目할만한大躍步의發展이나된것처럼宣傳을하지마는 이것은全혀우리와는相反되는別個의變態的發展이라고아니볼수업다 이러한現狀에서 어떤發展策을云爲함은 受難에當한多少의犧牲이不無하나 自族生活에多少의裨益이된다면多幸으로엇이고 數語의意見을述하는바이다 卽光州의發展은藥令市의設置如何에莫大한影響이有하다고 잇는다 全南은藥草材의多産地이며 五千餘萬圓의服藥家와千餘의採藥者는實로全朝鮮을通하야最多位를占한地域에서 此의需用供給과統制連絡을取할만한機關이업엇슴은全南藥業界의一大恥辱이라아니할수업다 地方有志의協力으로써新年에는光州에藥令市가期히實現되여야할것이다 이것이우리光州의唯一의發展策으로信한다

第二問 金泰午氏談

世界經濟恐慌은後進國인農民國으로서의 朝鮮의農産物價格을餘地업시低落식히고말엇스니 農村農民의沒落이야말로其絶頂에達하게된것입니다 우리朝鮮의生産의中心이農業이오 人口의八割以上이農民이니만큼 農村의恐慌은 朝鮮民衆의恐慌이라하여도過言이아닙니다 그만큼 農村問題가重要性을가지고잇는 것은決定的事實이오 比較的進步的 中間階級도 地主와小作人만을남기고 分解作用이닷칠사이업고 經濟的으로自作農外지 生活을하게되니 小作農은살할것도업다 그러하야날로늘어가는것은 流離農民夜逃나自殺가는職業일것 結果를보게되엇스니 여기에必然的으로이러나는 小作爭議는年年增加하야 朝鮮社會問題의 重大한것이되여잇다 그런데金輸出再禁止의反動으로結局米價昂騰의時期를速히한바 과貿易商들이되리라는結果以下는結局이나여기에利益을볼사람은大農精米業者와高價로賣入케될것이니 그야말로一般農民은더욱窮境에다다릿다 政友會內閣이以往에도더일즉出現하엿스면多少

第三問

救濟는되엿슬것이나 根本問題를解決하기前에는마찬가지일것이다 農村破滅의原因은實로殺人的米價暴落과 高利債負擔 稅金等의過重이다 이것이그것이요 또는租米의高利貸 金錢債務와小作權의移動으로 米價下落의農村을解決하야 沒落식히는것이 이다 이에對策을 말하자면 中央에서 더욱有效하게 小作運動을 이라고본다

一、少作運動 小作料의最高四割五分地稅地主負擔 小作權의絶對保障 舍音制廢 小作組合의法的認定 高利貸金의法的退治 低利金融流通等이다

二、協同組合運動 生産을되도록빗사게팔기爲하야 共同販賣組合 卽生産組合을組織할것이요 肥料農具 日常需要品其他生産資料를갑싸게사기爲하야 共同購買組合 卽消費組合을組織하여야할것인데 이것은小作運動과아울너不可分의 村運動이라고본다

三、識字運動 農村農民의敎養을目的하고 農村夜學又는時事問題講話討論等을 隨時로開催하고 文字普及에努力하야 質的으로運動에힘쓸 것인데 이미甚必要를切實히곳 기고各機關에서着手한바이니 낄게喚喚할必要가업는줄안다

全州

交通發展과 農民自覺促進 貿易、金融機關急務

第一問 林澤龍氏談

全州는아시는바와가티 商工的經濟의都市라기보담 文化的都市라고보는것이合當하며 말하여文化的施設로써 그發展策을求하는것이가장適當할줄로압니다 그施設을列記하면 要컨대山都七邑의咽喉인南村의南大門과朝鮮人의重要生活地帶인 定山一帶에水道電話公同便所 警護機關等施設을促成케하야 市로都市共同的發展을보게할것이오 또는交通으로는 完全線은勿論新興鐵水와의直通을目的으로 北全線의實現도必要하며 또한全州美化施設에重大한關係를가진全州川護岸工事도 速히促成케할것이오 또한臨津은市民三萬八千의健康을 增進케하는大運動場인同時全州의交通을가장重要한 地帶인만큼交通을기장要케하여야할것이다 施設을實現하라면무엇보담도 形態를버리고오즉進就的氣分으로市民의一致團結함에잇다고본다

第二問 郭塡根氏談

農村破滅이란 우리의皮膚를통하여지오래된現下朝鮮社會의 慘憺한眞相을 서로만히 으로問題가農村破滅의現狀과其對策이라하니對策은무엇보다도 背後에破滅의原因이잇다는것을말하는것이다 因果論法에依하야農村破滅의現狀은곳其原因을簡單히 것으로 農村破滅의原因을簡單히들자면
(一)李朝五百年虐政의

第三問 兒靈植氏談

商業이不振하는原因은여러가지가잇다 그러나그中에서重要한것만二種을擇하면 一은朝鮮人의購買力이 年年減少되는것이니 이것은商業의不振보다도根本的問題라고할수잇다 二는資本金의困難이다 우리의商業은中小階級에不過하다 이中小商業者들도와수는金融機關이不足하다 잇서도朝鮮人商人이利用할에는不便이不能한것 가반라商業銀行도잇고金融組合도잇다 그러나우리中小商業者 들이鄕關에서 保護할에는담우나信用을度外視하고 擔保物이 그럼으로우리商業不振策에는朝鮮人의生産業이 倉更向上되며 야할것이오 負擔이주러야할 것이다 그다음에는우리朝鮮人서 로가愛護하고團結하여互相利益을擁護하는것이急先務인가한다

第三問 印昌燮氏談

一、商業不振의原因
가、工業不振과貿易機關의不備
나、商業資金의不圓滑과信用觀念의薄弱
다、在來의因襲과待客의不親切
라、實買의力의無理解와特久力의不足
二、對策
가、組合과株式의組織에依하야事業始初에多少의損失을覺悟하고工業及貿易機關을施設할 것
나、在來金融機關을利用치못함은商業者自身의信用不足에因함 이만으니業者個人의信用을重에依하야金融機關을利用함을 得하는同時에商業의增進을企圖할것
다、商業者는每日變遷되는經濟事情及商品界의流行을善察하야在來의觀念을脫却하고時勢에順應하며待客에親切히할것
라、商業者는親切、勤勉、努力하고顧客은多少의不利及不便이라도 우리商店을利用할것이며 우리業者의第一缺點은持久力의不足이니事業의始初에事業으로多少失敗를惡知치말고業務의漸次改善됨을自信하야持久進行할것

當局으로하여금制定實施케할 것이다

江界

第一問 劉基貞氏談

우리地方의發展은 第一策으로는産業振興에잇고 産業을振興케하라면 이곳은原料品의産地인만큼運搬에만힘을 加하게되니 交通網을完成하는데잇슬것이다 現在江界는木材 山蔘 麻布 그어느것이든지 朝鮮의寶庫인만큼이어近日에는 金鑛 石炭 黑鉛等의大發見으로 스나交通의不便으로 振興을보지못함은 地方發展에큰影響이잇다고하겟다 그럼으로總督府

第二問 金永培氏談

江界農村破滅의現狀은 바가一一이말하는니보다 一般으로잘알줄안다 現在江界에서小作人으로 一年農事는잘하고도決算結果 百圓의負債를지게되 엇스니 더말할여지가업고 其對策은 中農保護와自作農創定 實現과 小作法實施등을바란다 좀더窮經에서나實際的方法으로는 低資融通을圖하는 으로行하며 實現性잇는小作法을實施하여주기를當局에要求하는 同時에 識者間의 農民啓蒙運動의具體化를바란다 朝鮮의靑年은 農業學校를나와서 農業技手나技師는바래면서 도直接農耕에當事者들은 닐은것과農村靑年의都市進出을 바라는것은 인오날農村을 破滅케맨드는한 原因이되다고본다

第三問 田時恒氏談

江界商界不振의原因은 두가지로볼수잇스니 第一은農村破滅로消費力의減少오 第二는外來財閥의 活躍으로朝鮮人商潮의 動搖인줄안다 第一因인消費力의減少는 其對策에잇서는무엇이라말할수업는일로조 世界의 現狀이다 그러하니까 世界經濟의回復期가오기만 기다릴뿐이다

長淵

第一問 朴相高氏談

長淵은純全한農村이니만큼 農村地方發展策은 무엇보다도 이農村運動 卽農村靑年運動이急先務이것이다 그充分的運動을展開하고 實際的運動으로 當面問題 農事改良等에부터 盡力하여야할것이다 이運動은 形便에依하야 團體組織의必要

第二問 宋聖鳳氏談

農業은國家에大宗인만큼 먼저 其發達策을講究하여야한다 生産力이單一한農産物은 工業生産品에比하야 價格이低廉할뿐 아니라時代의變遷과社會의趨勢를따라 至今우리農界를回顧하면 生産者가有하여야되리라고생각하다 도有할것이오다라서相當한指導 더러取支에理解가업는農村인 만큼얼마나損失이업지스리오 此不知의損失의年年增加되야 負債 가되며負債가되는同時에 破滅을招致케된다 此를回復함에는 精神的으로 勤勞를 爲主하 는 現在의單一農을 多角農으로 變革할지며 反面에는農村의人 口를維持할만한能力이 잇는 智識階級은 農村이生産能率과 收支에關한 理解하는것보다는 新聞雜誌가 直接運動에紹介하는것 보다는 自立하야 有利한多方面으로 잘指導하는것이 救急의善策일 가한다

第三問 吳成根氏談

從來로微弱한 朝鮮人商界는近來不景氣에 伴하야其不振이 極度에 達하엿다 資本과 販賣力의減少외 受難은이로말할수업다 其原因이一般 不景氣에 依함도 잇다하려니와 商人의 立場으로 其原因을考究하면 가장 緊急한問題는 金融機關이니 一種商業을 除한外는別로 銀行의 黑澤을 蒙키難하고 部分이高利貸에依하야 됨며其次因은 商人自體의 缺陷이니 信用觀念稀薄 商業技術의 乏迫就的氣質의 微弱의感이不無하다 然則商業上精神的鍛鍊과 技術的研究에 注重하야 其營業의改善向上을 圖하고 商人의 金融爲하야 信用組合 其他金融機關을設하야 商人의圓滑을期함이가장 緊急한對策일가 한다

謹賀新年

慶州

慶州 郡廳一同

慶州 警察署一同

慶州邑釀造組合 組合長 金大讀 尹曾文 李起鑑 琴鴻來 金君直

東海中部線慶州驛前 東一運輸組 代表 鄭漢吉

慶州郡內南面栗洞 權五綴

慶州 電氣株式會社

慶州普生醫院 院長 石壂

慶州本町 株式會社 合同銀行支店

甘浦 龍野

慶州 李惠雨

慶州邑西岳里 李範寅

甘浦月明館 小嶺淸次郞

慶北慶州太市場通 山口醫院

慶州 佐長 井上茂

慶州邑掛陵里 李圭寅

慶州 都亭鍾

孝峴里 李永化

慶州本町 雲集旅館

慶州邑西岳里 金東錫

甘浦 渡井口

慶州邑校里 崔植

外東面新溪里 金秉鎔

慶州邑 李圭平

慶州甘浦中央理髮館 崔在煥

安康驛前 組織物商 朴泰永

慶州邑 穀物商 李洪雨 電話一一五番

慶州佛國寺 石窟庵寫眞館 禹國邦

甘浦 楠井理生一

陽北斗山里 金成洛

陽南 崔海潤

陽北興洞里 許壽元

外東 李瀅雨

西面 李起魯

山內 俞衡植

慶州邑 丁奎赫

內南面梁里文川理髮館 朴得伊

慶州驛前 新成旅館

慶州邑 安東旅館

慶州邑 張愛蓮

山內 裵瑋燦

慶州郡入室驛前 南極斗

慶北慶州邑 妓生組合一同

安康 金森述

江東面所 孫晋瑩

入室 崔鍾烈

外東面 安秉澤

外東 金字鎬

佛國寺驛前 崔甲德

內南面望星里 韓赫夏

慶州邑 李起成

東海中部線入室驛前 金榮洛

慶州邑東部里 李香玉

東海中部線入室驛 盧允頎

慶州郡慶州邑 裵基達

內南面鳧長里 金車福

慶州郡外東面掛陵里 金浣元

外東面長 黃相泊

內南面望星里 李鍾轍

內南面望星里 李鍾和

內南面望星里 李祚榮

內南面長 孫晋久

江西面長 鄭鎭俊

安康驛前 日浦廣治

安康邇里小賣所 禹珹泳

安康水利組合 理事 栗本玉

安康慶尙 李聲海

安康 學校評議員 李錫海

安康醫院 具秉助

安康釀造株式會社 朝鮮元酒製造

安康驛前 張台鳳

安康 西本組

安康警備所長 持建勇助

入室 金鎭守

山內 李永久

入室 申德休

慶州邑 金炳淑

孝峴里 李東楫

甘浦 水島乙松

慶州郡慶州邑 産業組合

江西 玉山書院

忠孝里 金根壽

安康 學校評議員 鄭柄燦

慶州邑 釀造株式會社

外金剛

外金剛溫井里 金剛山森林保護區

高城郡溫井里 外金剛郵便所

高城郡新北面雲谷里 面協議員 朱景文

外金剛溫井里 京城旅館 主 文明鎭

外金剛神溪寺 住持 崔高峯

外金剛溫井里 金剛山觀光會社詰所 李祥雲

高城郡新北面養珍里 面協議員 金溶海

外金剛溫井里 楓岳旅館 主 金明星

外金剛溫井里 無名氏

嶺陽館

外金剛溫井里 金剛旅館 主 尹聲烈

外金剛養珍里 金剛中車組合